

# 2020 2021

## FAALİYET RAPORU



İSTANBUL AYDIN  
ÜNİVERSİTESİ

## İÇİNDEKİLER

1. VİZYON, MİSYON, DEĞERLER.....	6
1.1. Vizyon.....	6
1.2. Misyon.....	6
1.3. Değerler.....	6
2. STRATEJİK AMAÇLAR.....	6
3. İSTANBUL AYDIN ÜNİVERSİTESİ 2020-2021 GELİŞİM SÜRECİ.....	7
3.1. AKADEMİK VE İDARİ YAPI.....	13
3.1.1 Akademik Yönetim.....	13
Rektör.....	13
Rektör Yardımcıları.....	13
Üniversite Senatosu Üyeleri.....	13
3.1.2 İdari Yönetim.....	14
3.1.3 Kurumsal Yönetim.....	15
4. FİZİKSEL KAYNAKLAR.....	17
4.1 Eğitim-Öğretim Olanakları.....	17
4.2 Dersliklerin Öğrenci Kapasitesi.....	18
4.3 Laboratuvar ve Atölye Listesi.....	31
4.4 Okuma Salonlarına İlişkin Genel Bilgiler.....	38
4.5 Kapalı ve Açık Spor Alanları.....	39
4.6 Konferans Salonlarının Listesi ve Kapasiteleri (Metrekare ve Oturma Kapasiteleri) ..	40
4.7 Diğer Bina ve Tesisler.....	42
4.7.1 Florya Yerleşkesi.....	42
4.7.2 Kadıköy Yerleşkesi.....	46
4.7.3 Bahçelievler Hazırlık Okulu Yerleşkesi.....	47
4.7.4 Bahçelievler Eğitim ve Uygulama Merkezi Yerleşkesi.....	47
4.7.5 Büyükçekmece Uygulama Alanı.....	47
4.7.6 Büyükçekmece Yerleşkesi.....	48
4.7.7 Büyükçekmece Eğitim ve Uygulama Merkezi.....	48
4.7.8 Tepekent Sosyal Tesisler.....	48
4.7.9 Silivri Yerleşkesi.....	48
4.7.10 Silivri Uygulama Yerleşkesi.....	49
4.7.11 Esenyurt Eğitim ve Uygulama Merkezi Yerleşkesi.....	49
4.7.12 Güngören/Haznedar Eğitim Merkezi Yerleşkesi.....	49
Toplam Açık Alan.....	49
872,64 m2.....	49
4.7.13 Üniversitenin Fiziksel Alanlarının Genel Değerlendirmesi.....	49
5. BİLGİ VE TEKNOLOJİ KAYNAKLARI.....	50
6. KÜTÜPHANE VE ÖĞRENME OLANAKLARI.....	51
6.1 Kütüphaneye İlişkin Genel Bilgiler.....	51
7. İNSAN KAYNAKLARI.....	53
7.1 Akademik Personel ile İlgili Bilgiler.....	53
7.2 İdari Personel Dağılımı.....	58
7.3 Öğrenci Sayıları ile İlgili Bilgiler.....	60
8. AKADEMİK VE BİLİMSEL YAYIN FAALİYETLERİ.....	71
8.1 2020-2021 Akademik Yılı Üniversitemiz Öğretim Elemanları Tarafından Yapılan Yayınların Akademik Birimler ve Yayın Niteliği Bazında İcmal Tablosu:.....	71
8.2 Üniversitenin, URAP (University Ranking by Academic Performance), TÜBİTAK Yenilikçi ve Girişimci Üniversite Endeksi ve Diğer Uluslararası Sıralamalardaki Yeri.....	71
8.3 Son Bir Yılda Düzenlenen Ulusal/Uluslararası Bilimsel Toplantılar ve Nitelikleri.....	74
9. UYGULAMA VE ARAŞTIRMA MERKEZLERİ.....	75
10. ULUSAL VE ULUSLARARASI FAALİYETLER.....	76
10.1 Uluslararasılaşma faaliyetleri; Uluslararası İlişkiler Direktörlüğü (UID):.....	76
10.2 Uluslararası Akademik İlişkiler:.....	80
10.2.1 2020-2021 Akademik Yılı Uluslararası Kurumlar ile İş Birliği Protokolleri:.....	80
10.2.2 Protokol İçeriği:.....	81
10.2.3 Protokollerde Sorumluluk Çerçevesi:.....	81
10.2.4 2020 – 2021 Akademik Dönemi İkili İş Birliği ve Değişim Protokolleri çerçevesinde Öğrenci Hareketliliği:.....	81

10.3	Kısa Dönem Programlar: .....	82
10.4	Akademik Koordinatörler Kurulunun Amaç ve İçeriği: .....	82
10.5	2020 – 2021 Akademik Yılı İAÜ Kampüsü Uluslararası Ziyaretçileri: .....	82
10.6	2020-2021 Akademik Yılı Öğretim Elemanı Değişimi ve Ortak Bilimsel Aktiviteler: ...	83
11.	İDARİ HİZMETLER VE FAALİYETLER.....	85
11.1	Genel Sekreterlik .....	85
11.1.1	Personel Daire Başkanlığı/Yazı İşleri .....	85
11.1.2	Öğrenci İşleri Daire Başkanlığı .....	86
11.1.3	Bilgi İşlem Daire Başkanlığı.....	89
11.1.4	Basın Tanıtım ve Halkla İlişkiler Daire Başkanı .....	91
11.1.5	Sağlık, Kültür ve Spor Daire Başkanlığı.....	96
11.1.6	Yapı İşleri Daire Başkanlığı.....	105
11.1.7	Strateji ve Kalite Geliştirme Daire Başkanlığı .....	106
11.1.8	Kurumsal İletişim ve Pazarlama Direktörlüğü.....	108
11.1.9	Gelişim Merkezleri Direktörlüğü.....	116
11.1.11	İnsan Kaynakları Müdürlüğü.....	138
EK-1	KURUMSAL YÖNETİM UYUM RAPORU .....	141
Bölüm 1	- Kurumsal Yönetim İlkelerine Uyum Beyanı .....	141
Bölüm 2	- Kurucu Vakıf ile İlişkiler .....	142
Bölüm 3	- Kamuoyu Aydınlatma ve Şeffaflık.....	143
Bölüm 4	- Paydaşlarla İlişkiler .....	144
Bölüm 5	- Mütevelli Heyeti, Senato, Yönetim Kurulu.....	147
EK-2	İSTANBUL AYDIN ÜNİVERSİTESİ YAZILIM ENVANTERİ .....	151
EK-3	2021-2022 WEBİNAR LİSTESİ .....	154

## ÜST YÖNETİCİ SUNUŞU

Güçlü geçmişi ve yeniliklerden aldığı ilhamla ülkemizi uluslararası yükseköğretim alanında haklı bir gururla temsil eden İstanbul Aydın Üniversitesi, 2020-2021 döneminde de çalışmalarını hız kesmeden sürdürmüştür. Bu dönemde, pandeminin getirdiği gerek toplum sağlığı gerekse ekonomik zorluklarla baş ederken iş yapma modellerinin de tamamen değişime uğradığı bir süreci yaşadık. Değişen koşullara hızla adaptasyon sağlayan İstanbul Aydın Üniversitesi; güçlü insan kaynağı, son teknoloji ile donatılmış eğitim ve araştırma altyapısı ile faaliyetlerinin niteliğinden ödün vermeden süreci geçirmektedir.



İstanbul Aydın Üniversitesi, bundan sonraki dönemde de tanımlanmış olan değerleri ile politikalarına uygun, yetkin insan kaynağının öncülüğünde ilerlemeye devam edecektir. Üniversitemiz bu ilerleyişinde; topluma, bilime ve çevreye karşı sorumluluklarının farkındalığıyla birlikte faaliyet gösterdiği tüm alanlara değer katmayı esas alacaktır.

İstanbul Aydın Üniversitesi, söz konusu faaliyet döneminde de kurum başarısının ekosistemlerinin başarısından bağımsız düşünülmemeyeceği kanaatiyle pek çok paydaş toplantısı gerçekleştirmiş, mezun ve işverenler ile bir araya gelmiş, yükseköğretimde uluslararası iş birliklerinin gelişmesini sağlayan pek çok etkinlikte de öncü rol üstlenmiştir. Faaliyetlerini gerçekleştirirken etkin bir kalite güvencesi sistemi işleten üniversitemiz, iyileştirme yolcuğunu sürekli ve sürdürülebilir kılmak için var gücüyle çalışmaktadır.

İncelemekte olduğunuz raporda anlatılan faaliyetlere özveriyle katkı sağlayan tüm çalışanlarımıza ve bize olan inançlarından dolayı öğrencilerimiz başta olmak üzere tüm paydaşlarımıza en içten teşekkürlerimi sunuyorum.

**Doç. Dr. Mustafa AYDIN**

İstanbul Aydın Üniversitesi Mütevelli Heyet Başkanı

## ÜST YÖNETİCİ SUNUŞU

Toplumsal gelişmeyle birlikte üniversitelere düşen görevler ve üniversitelerden beklentiler, her geçen gün gelişmekte ve çeşitlenmektedir. Bilginin, araştırma ve öğretim faaliyetleriyle üretilmesi ve aktarılması, yükseköğretim kurumlarının en temel sorumluluğudur. Geride bıraktığımız 2020 yılında eğitim-öğretime, deneyim açısından zengin bir müfredatın geliştirilmesine, öğrenci deneyimine, yaşam boyu öğrenmeye, araştırma-geliştirme ve topluma hizmet faaliyetlerine hız kesmeden devam ettik. Tüm bu faaliyetleri gerçekleştirirken stratejik yönetim ve bütüncül kalite yönetim sistemi anlayışı içerisinde çalışmaya gayret ettik.

2020 yılında parçası olduğumuz markalaşma programı Turquality, üniversitemizin eğitim ihratacatı alanındaki öncü rolüne anlamlı bir değer sağladı. Bu alandaki çalışmalarımıza Gelişim Yol Haritası projemizi tamamlayarak hız kazandırdık. YÖKAK izleme sürecinin bir parçası olduk ve akreditasyon kültürünü yaygınlaştırmak için çalışmalarımıza devam ettik. Sürdürülebilir kalkınmaya verdiğimiz önem Times Higher Education'ın sıralamalarında dereceler kazanmamıza vesile olurken bir başka onuru da Asya Ödülleri'nde "En İyi İş Yeri" kategorisinde finale kalarak yaşadık. Bu gibi başarıların yanında eğitim, araştırma ve topluma fayda bağlamında gerçekleştirdiğimiz pek çok etkinliğin detayı okumakta olduğunuz faaliyet raporunda yer almaktadır.

Geride bıraktığımız yıla damgasını vuran küresel salgın, pek çok alanda olduğu gibi yükseköğretim kurumlarını da dönüşüme zorladı. Salgından önce de uzaktan eğitim deneyimine sahip olan üniversitemizin yeni koşullara uyum sağlaması ve örnek uygulamalara imza atması hepimizi gururlandırdı. Bu yıl da öğrencilerimizin uzaktan eğitim deneyimini geliştirmek amacıyla var gücümüzle çalışmaya devam edeceğiz.

Kurum içi ve kurum dışı akademik ve idari faaliyetleri kamuoyunun dikkatine sunma amacı taşıyan yıllık faaliyet raporlarımızı geçmişten bugüne düzenli olarak hazırlayıp paylaşıyoruz. Bu raporlar faaliyetlerin toplu olarak görülmesi vesilesiyle bize geçirdiğimiz yılı sağlıklı değerlendirme imkânı sunduğu gibi tüm değerli paydaşlarımıza karşı şeffaflığı da sağlıyor. Bu vesileyle faaliyet raporunun yazımında görev alan değerli arkadaşlarım başta olmak üzere bilgi akışını sağlayan akademik ve idari birim temsilcilerimize teşekkür ediyorum, yeni yılın hayırlara vesile olmasını diliyorum.



**Prof. Dr. Yadigâr İZMİRLİ**  
Rektör

## **1. VİZYON, MİSYON, DEĞERLER**

### **1.1. Vizyon**

Vizyonumuz; bilgiyi üretime dönüştürerek insanlığa fayda sağlayacak bireylerin, çağdaş değişimleri doğrultusunda kendini yenileyebilen eğitim programlarında yetiştirildiği, sürdürülebilir yeniliklerin hayat bulduğu öncü bir yükseköğretim kurumu olmaktır.

### **1.2. Misyon**

Misyonumuz; üst düzeyde eğitim, öğretim ve araştırma için gerekli, teknolojik olarak güncelliğini sürekli koruyan bir altyapıya sahip olmak; yerleşkeyi, farklı kültürleri ve uluslararası unsurları barındıracak fiziki koşullara sahip hale getirmek; bilginin ürüne dönüşümünü hızlandırmaya yönelik çalışma ortamları geliştirmek, dünya standartlarında temel ve uygulamalı araştırmalar yapmak; ulusal ve uluslararası arenada öğrenciler ve akademisyenler için cazibe merkezi olmak; öğrencileri, küresel rekabetin ve kültürel farklılıkların olduğu bir çevreye bireysel farklılıklarını da göz önünde bulundurarak hazırlamak; akademik dünya, iş dünyası ve STK'ler ile ulusal ve uluslararası düzeyde işbirlikleri oluşturmaktır.

### **1.3. Değerler**

Değerlerimiz; yenilikçi olmak, özgür düşünebilme, katılımcı bir yönetim anlayışına ve disiplinlerarası yaklaşıma sahip olma, topluma hizmet anlayışı ile hareket etme, yaşam boyu eğitim, nitelikli insan gücü yetiştirme, öğrenci merkezli eğitim, toplumun her kesimi ile iletişim, farklı düşüncelere karşı hoşgörü ve etik kurallara bağlılıktır.

## **2. STRATEJİK AMAÇLAR**

Kalite politikamızın belirlenmesinde Üniversitemizce 2018-2022 dönemini kapsayacak şekilde hazırlanmış stratejik plânın temel değerlerine dayanan aşağıdaki ilke ve hedefler esas alınmıştır:

- Uluslararasılaşma alanında Üniversitemizin öncü rolünün güçlendirilerek sürdürülmesi,
- Sosyal, kültürel ve sportif faaliyetlerin sayıca ve nitelikçe artırılması,
- Üniversitemizin uluslararası platformlarda tanınırlığının yaygınlaştırılması ve marka değerinin artırılması,
- Üniversitemizin ulusal platformlarda marka değerinin artırılması,
- Üniversitemizin akademik, idari ve destek süreçlerinin güçlendirilmesi,
- Üniversitemizde toplam kalite odaklı sürekli iyileştirme temelli yönetim anlayışının yaygınlaştırılması,
- Üniversitemizin finansal verimliliğinin artırılması,
- Eğitim-öğretim faaliyetlerinin ulusal ve uluslararası standartlara uygun, sağlam akademik temeller üzerinde ve yenilikçi yaklaşımlarla sürdürülmesi,
- Üniversitemizin fiziki alt yapısının uluslararası standartlara göre güçlendirilmesi,
- Üniversitemizin topluma yönelik hizmetlerinin çeşitlendirilmesi ve bu hizmetlerin nitelikçe yükseltilmesi.

### 3. İSTANBUL AYDIN ÜNİVERSİTESİ 2020-2021 GELİŞİM SÜRECİ

İstanbul Aydın Üniversitesi'nde, 2020-2021 eğitim-öğretim yılında yeni açılan ön lisans, lisans ve lisansüstü programlarla birlikte 12 fakülteye bağlı 73, Yabancı Diller Yüksekokulu'na bağlı 3 ve Uygulamalı Bilimler Yüksekokulu'na bağlı 5 olmak üzere toplam 81 lisans programı; Anadolu BİL Meslek Yüksekokulu'na bağlı 53 birinci öğretim, 48 ikinci öğretim, 4 uzaktan eğitim, Adalet Meslek Yüksekokulu'na bağlı 1 (bir) gündüz, 1 (bir) ikinci öğretim, Sağlık Hizmetleri Meslek Yüksekokulu'na bağlı 21 birinci öğretim ve 17 ikinci öğretim olmak üzere toplam 145 ön lisans programı; Lisansüstü Eğitim Enstitüsü'ne bağlı 115 yüksek lisans (68 tezli, 42 tezsiz ve 5 uzaktan eğitim) ve 32 doktora ve 1 (bir) sanatta yeterlik programı bulunmaktadır. Üniversitemizde, 2008 yılından bugüne kadar 36 uygulama ve araştırma merkezi kurulup faaliyete geçirilmiştir.

#### İstanbul Aydın Üniversitesi Önlisans Programları

ANADOLU BİL MESLEK YÜKSEKOKULU			
BİRİNCİ ÖĞRETİM PROGRAMLARI (53)		İKİNCİ ÖĞRETİM PROGRAMLARI (48)	
Alternatif Enerji Kaynakları	Öğrenci Alınmadı	Aşçılık	
Aşçılık		Ayakkabı Tasarımı ve Üretimi	Öğrenci Alınmadı
Ayakkabı Tasarımı ve Üretimi		Bankacılık ve Sigortacılık	
Bankacılık ve Sigortacılık		Basım ve Yayımlar Teknolojisi	Öğrenci Alınmadı
Basım ve Yayımlar Teknolojisi		Bilgisayar Programcılığı	
Bilgi Güvenliği Teknolojisi (İngilizce)	Öğrenci Alınmadı	Bilgisayar Programcılığı (İngilizce)	Öğrenci Alınmadı
Bilgisayar Programcılığı		Biyomedikal Cihaz Teknolojisi	
Bilgisayar Programcılığı (İngilizce) (UOÖLP-Hackney Community College/UK)	Öğrenci Alınmadı	Büro Yönetimi ve Yönetici Asistanlığı	Öğrenci Alınmadı
Bilgisayar Programcılığı (İngilizce)	Öğrenci Alınmadı	Çocuk Gelişimi	
Bilgisayar Teknolojisi (İngilizce)	Öğrenci Alınmadı	Dış Ticaret (İngilizce)	
Biyomedikal Cihaz Teknolojisi		Dış Ticaret	
Büro Yönetimi ve Yönetici Asistanlığı		Elektrik	
Çocuk Gelişimi		Elektronik Teknolojisi	
Dış Ticaret (İngilizce)		Emlak ve Emlak Yönetimi	Öğrenci Alınmadı
Dış Ticaret		Fotoğrafçılık ve Kameramanlık	
Elektrik		Gıda Kalite Kontrolü ve Analizi	Öğrenci Alınmadı
Elektronik Teknolojisi		Gıda Teknolojisi	
Emlak ve Emlak Yönetimi	Öğrenci Alınmadı	Grafik Tasarımı	
Fotoğrafçılık ve Kameramanlık		Halkla İlişkiler ve Tanıtım	
Gıda Kalite Kontrolü ve Analizi		İnsan Kaynakları Yönetimi	
Gıda Teknolojisi		İnşaat Teknolojisi	
Grafik Tasarımı		İş Sağlığı ve Güvenliği	
Halkla İlişkiler ve Tanıtım		İşletme Yönetimi (İngilizce)	Öğrenci Alınmadı
İnsan Kaynakları Yönetimi		İşletme Yönetimi	
İnşaat Teknolojisi		Kuyumculuk ve Takı Tasarımı	Öğrenci Alınmadı
İş Sağlığı ve Güvenliği		Lojistik	
İşletme Yönetimi (İngilizce)		Makine	
İşletme Yönetimi		Mimari Restorasyon	
Kuyumculuk ve Takı Tasarımı		Moda Tasarımı	
Lojistik		Muhasebe ve Vergi Uygulamaları	
Makine		Otomotiv Teknolojisi	
Mimari Restorasyon		Pazarlama	
Moda Tasarımı		Peyzaj ve Süs Bitkileri	Öğrenci Alınmadı
Muhasebe ve Vergi Uygulamaları		Radio ve Televizyon Programcılığı	
Otomotiv Teknolojisi		Saç Bakım ve Güzellik	
Pazarlama		Sağlık Kurumları İşletmeciliği	

Peyzaj ve Ss Bitkileri	ğrenci Alınmadı	Sivil Hava Ulařtırma İřletmecilięi	
Radio ve Televizyon Programcılıęı		Sivil Hava Ulařtırma İřletmecilięi (İngilizce)	
Radio ve Televizyon Programcılıęı (İngilizce) (UOLP-Howard Community College/ABD)	ğrenci Alınmadı	Sivil Havacılık Kabin Hizmetleri	
Saç Bakım ve Gzellik		Turist Rehberlięi (İngilizce)	ğrenci Alınmadı
Saęlık Kurumları İřletmecilięi		Turizm ve Otel İřletmecilięi	
Sivil Hava Ulařtırma İřletmecilięi (İngilizce)		Uçak Teknolojisi	ğrenci Alınmadı
Sivil Hava Ulařtırma İřletmecilięi		Un ve Unlu Mamuller Teknolojisi	ğrenci Alınmadı
Sivil Havacılık Kabin Hizmetleri		Uygulamalı İngilizce ve Çevirmenlik	
Turist Rehberlięi (İngilizce)		Uygulamalı İřpanyolca ve Çevirmenlik	
Turizm ve Otel İřletmecilięi		Uygulamalı Rusça ve Çevirmenlik	ğrenci Alınmadı
Uçak Teknolojisi		Yapı Denetimi	ğrenci Alınmadı
Un ve Unlu Mamuller Teknolojisi	ğrenci Alınmadı	Yerel Ynetimler	ğrenci Alınmadı
Uygulamalı İngilizce ve Çevirmenlik		<b>UZAKTAN EęİTİM PROGRAMLARI (4)</b>	
Uygulamalı İřpanyolca ve Çevirmenlik		Bilgisayar Programcılıęı (UE)	
Uygulamalı Rusça ve Çevirmenlik		İř Saęlıęı ve Gvenlięi (UE)	
Yapı Denetimi		Perakende Satıř ve Maęaza Ynetimi (UE)	ğrenci Alınmadı
Yerel Ynetimler		Turizm ve Otel İřletmecilięi (UE)	ğrenci Alınmadı

<b>ADALET MESLEK YKSEKOKULU</b>			
<b>BİRİNCİ ęRETİM PROGRAMLARI (1)</b>		<b>İKİNCİ ęRETİM PROGRAMLARI (1)</b>	
Adalet		Adalet	
<b>SAęLIK HİZMETLERİ MESLEK YKSEKOKULU</b>			
<b>BİRİNCİ ęRETİM PROGRAMLARI (21)</b>		<b>İKİNCİ ęRETİM PROGRAMLARI (17)</b>	
Aęız ve Diř Saęlıęı		Aęız ve Diř Saęlıęı	
Ameliyathane Hizmetleri		Ameliyathane Hizmetleri	
Anestezi		Anestezi	
Diř Protez Teknolojisi		Diř Protez Teknolojisi	
Diyaliz		Diyaliz	
Eczane Hizmetleri			
Elektronrofizyoloji		Elektronrofizyoloji	
Engelli Bakımı ve Hizmetleri			
Fizyoterapi		Fizyoterapi	
İlk ve Acil Yardım		İlk ve Acil Yardım	
Odyometri		Odyometri	
Optisyenlik		Optisyenlik	
Ortopedik Protez ve Ortez		Ortopedik Protez ve Ortez	
Otopsi Yardımcılıęı	(ğrenci Almıyor)		
Patoloji Laboratuvar Teknikleri		Patoloji Laboratuvar Teknikleri	
Perfzyon Teknikleri	(ğrenci Almıyor)		
Radyoterapi		Radyoterapi	
Sosyal Hizmet		Sosyal Hizmet	
Tıbbi Dokmantasyon ve Sekreterlik		Tıbbi Dokmantasyon ve Sekreterlik	
Tıbbi Grntleme Teknikleri		Tıbbi Grntleme Teknikleri	
Tıbbi Laboratuvar Teknikleri		Tıbbi Laboratuvar Teknikleri	

### İstanbul Aydın niversitesi Lisans Programları

<b>LİSANS PROGRAMLARI</b>	
<b>Dİř HEKİMLİęİ FAKLTESİ (2)</b>	<b>İLETİřİM FAKLTESİ (7)</b>
Diř Hekimlięi	Gazetecilik
Diř Hekimlięi (İngilizce)	Grsel İletişim Tasarımı
<b>TIP FAKLTESİ (2)</b>	Halkla İliřkiler ve Tanıtım
Tıp	Radio Sinema ve Televizyon



Tıp (İngilizce)	Reklamcılık
HUKUK FAKÜLTESİ (1)	Televizyon Haberciliği ve Programcılığı
Hukuk	Yeni Medya
İKTİSADİ VE İDARİ BİLİMLER FAKÜLTESİ (8)	EĞİTİM FAKÜLTESİ (10)
Ekonomi ve Finans	Arapça Öğretmenliği
Havacılık Yönetimi	Bilgisayar ve Öğretim Teknolojileri Öğretmenliği
İşletme	İlköğretim Matematik Öğretmenliği
İşletme (İngilizce)	İngilizce Öğretmenliği
Muhasebe ve Finans Yönetimi	Okul Öncesi Öğretmenliği
Siyaset Bilimi ve Uluslararası İlişkiler (İngilizce)	Rehberlik ve Psikolojik Danışmanlık
Uluslararası Ticaret (İngilizce)	Sınıf Öğretmenliği
Kamu Yönetimi	Türkçe Öğretmenliği
MÜHENDİSLİK FAKÜLTESİ (12)	Özel Eğitim Öğretmenliği
Bilgisayar Mühendisliği (İngilizce)	Müzik Öğretmenliği
Biyomedikal Mühendisliği	
Elektrik-Elektronik Mühendisliği (İngilizce)	
Endüstri Mühendisliği (İngilizce)	FEN-EDEBİYAT FAKÜLTESİ (7)
Gıda Mühendisliği	İngiliz Dili ve Edebiyatı
İnşaat Mühendisliği	İstatistik (Öğrenci Alınmadı)
İnşaat Mühendisliği (İngilizce)	Matematik-Bilgisayar (Öğrenci Alınmadı)
Makine Mühendisliği	Psikoloji
Mekatronik Mühendisliği (Öğrenci Alınmadı)	Sosyoloji
Tekstil Mühendisliği	Tarih
Makine Mühendisliği (İngilizce)	Türk Dili ve Edebiyatı
Yazılım Mühendisliği (İngilizce)	
MİMARLIK ve TASARIM FAKÜLTESİ (4)	SAĞLIK BİLİMLERİ FAKÜLTESİ (8)
Endüstri Ürünleri Tasarımı	Beslenme ve Diyetetik
İç Mimarlık	Çocuk Gelişimi
Mimarlık	Fizyoterapi ve Rehabilitasyon
Peyzaj Mimarlığı ve Kentsel Tasarım (Öğrenci Alınmadı)	Hemşirelik
GÜZEL SANATLAR FAKÜLTESİ (8)	Odyoloji
Çizgi Film ve Animasyon	Sağlık Yönetimi
Drama ve Oyunculuk	Sosyal Hizmet
Dijital Oyun Tasarımı	Ebelik
Gastronomi ve Mutfak Sanatları	UYGULAMALI BİLİMLER YÜKSEKOKULU (5)
Görsel Sanatlar (Öğrenci Alınmadı)	Gıda Teknolojileri
Grafik Tasarım	Yönetim Bilişim Sistemleri
Moda ve Tekstil Tasarımı	Bilgi Güvenliği Teknolojisi
Sanat Yönetimi	Pilotaj (İngilizce)
YABANCI DİLLER YÜKSEKOKULU (3)	Yazılım Geliştirme (İngilizce)
Arapça Mütercim-Tercümanlık	SPOR BİLİMLERİ FAKÜLTESİ (4)
İngilizce Mütercim-Tercümanlık	Antrenörlük Eğitimi
Rusça Mütercim-Tercümanlık	Rekreasyon
	Beden Eğitimi ve Spor Öğretmenliği

	Spor Yöneticiliği
--	-------------------

### İstanbul Aydın Üniversitesi Lisansüstü Programları

YÜKSEK LİSANS PROGRAMLARI			
LİSANSÜSTÜ EĞİTİM ENSTİTÜSÜ (68 Tezli - 42 Tezsiz – 5 Uzaktan Eğitim)			
Aile Danışmanlığı	Tezsiz	Aile Danışmanlığı	Tezli
Arap Dili Eğitimi	Tezsiz	Arap Dili Eğitimi	Tezli
Bankacılık ve Sigorta İşletmeciliği	Tezsiz	Bankacılık ve Sigorta İşletmeciliği	Tezli
Bankacılık ve Finans Uzaktan Eğitim	Tezsiz	Beden Eğitimi ve Spor	Tezli
Dijital Pazarlama Uzaktan Eğitim	Tezsiz	Beslenme ve Diyetetik	Tezli
Bilişim	Tezsiz	Bilgisayar Mühendisliği	Tezli
Bilgisayar Mühendisliği İngilizce	Tezsiz	Bilgisayar Mühendisliği İngilizce	Tezli
E-İşletme Uzaktan Eğitim	Tezsiz	Bilişim Hukuku	Tezli
Deprem ve Yapı Mühendisliği	Tezsiz	Deprem ve Yapı Mühendisliği	Tezli
Eğitim Yönetimi	Tezsiz	Eğitim Yönetimi	Tezli
İşletme İngilizce Uzaktan Eğitim	Tezsiz	Elektrik – Elektronik Mühendisliği	Tezli
Elektrik – Elektronik Mühendisliği (İngilizce)	Tezsiz	Elektrik – Elektronik Mühendisliği (İngilizce)	Tezli
Enerji Teknolojileri (İngilizce)	Tezsiz	Enerji Teknolojileri (İngilizce)	Tezli
Fizyoterapi ve Rehabilitasyon	Tezsiz	Fizyoterapi ve Rehabilitasyon	Tezli
Gazetecilik	Tezsiz	Gazetecilik	Tezli
Halkla İlişkiler ve Tanıtım	Tezsiz	Halkla İlişkiler ve Tanıtım	Tezli
İlköğretim Sınıf Öğretmenliği	Tezsiz	İlköğretim Sınıf Öğretmenliği	Tezli
İngiliz Dili Eğitimi	Tezsiz	İngiliz Dili Eğitimi	Tezli
İnsan Kaynakları Yönetimi	Tezsiz	İnsan Kaynakları Yönetimi	Tezli
İnşaat Mühendisliği Yapım ve Proje Yönetimi	Tezsiz	İnşaat Mühendisliği	Tezli
İş Sağlığı ve Güvenliği	Tezsiz	İş Sağlığı ve Güvenliği	Tezli
Yöneticiler İçin İşletme	Tezsiz	İşletme Yönetimi	Tezli
Yöneticiler İçin İşletme (İngilizce)	Tezsiz	İşletme Yönetimi (İngilizce)	Tezli
Kalite Yönetimi ve Kalite Güvence Sistemleri	Tezsiz	Kalite Yönetimi ve Kalite Güvence Sistemleri	Tezli
Kamu Hukuku	Tezsiz	Kamu Hukuku	Tezli
Kentsel Tasarım	Tezsiz	Kentsel Yenileme	Tezli
Klinik Psikoloji	Tezsiz	Klinik Psikoloji	Tezli
Mahalli İdareler ve Yerinden Yönetim	Tezsiz	Mahalli İdareler ve Yerinden Yönetim	Tezli
Mahalli İdareler ve Yerinden Yönetim Uzaktan Eğitim	Tezsiz	Makine Mühendisliği	Tezli
Mimari Tasarım	Tezsiz	Mimari Tasarım	Tezli
Mimarlık	Tezsiz	Mimarlık	Tezli
Muhasebe ve Denetimi	Tezsiz	Muhasebe ve Denetimi	Tezli
Muhasebe ve Denetimi İngilizce	Tezsiz	Muhasebe ve Denetimi İngilizce	Tezli
Stratejik Pazarlama ve Marka Yönetimi	Tezsiz	Mütercim-Tercümanlık (Rusça)	Tezli
Okul Öncesi Eğitimi	Tezsiz	Okul Öncesi Eğitimi	Tezli
Ortodonti	Tezsiz	Ortodonti	Tezli

Özel Hukuk	Tezsiz	Özel Hukuk	Tezli
Protetik Diş Tedavisi	Tezsiz	Protetik Diş Tedavisi	Tezli
Psikoloji	Tezsiz	Psikoloji	Tezli
Rehberlik ve Psikolojik Danışmanlık Tezsiz	Tezsiz	Rehberlik ve Psikolojik Danışmanlık	Tezli
Sağlık Yönetimi	Tezsiz	Sağlık Yönetimi	Tezli
Siyaset Bilimi ve Uluslararası İlişkiler (İngilizce)	Tezsiz	Siyaset Bilimi ve Uluslararası İlişkiler (İngilizce)	Tezli
Sosyal Hizmet	Tezsiz	Sosyal Hizmet	Tezli
Televizyon ve Sinema	Tezsiz	Televizyon ve Sinema	Tezli
Tıbbi Farmakoloji	Tezsiz	Tıbbi Mikrobiyoloji	Tezli
Uluslararası İktisat	Tezsiz	Uluslararası İktisat	Tezli
Yeni Medya	Tezsiz	Yeni Medya	Tezli
Gıda Güvenliği	Tezli	Uluslararası İlişkiler ve İstihbarat İncelemeleri	Tezli
Gıda Mühendisliği	Tezli	Uluslararası İlişkiler ve Terörizm Araştırmaları	Tezli
Görsel Sanatlar	Tezli	Yapay Zekâ ve Veri Bilimi (İngilizce)	Tezli
Grafik Tasarımı	Tezli	Türk Dili ve Edebiyatı	Tezli
Tıbbi Farmakoloji	Tezli	Türkçe Eğitimi	Tezli
Sahne Sanatları	Tezli	Sosyoloji	Tezli
Sağlık Fiziği	Tezli	Tarih	Tezli
Periodontoloji	Tezli	Odyoloji	Tezli
Makine Mühendisliği (İngilizce)	Tezli	Moleküler Tıp	Tezli
Mekatronik Mühendisliği	Tezli	İngiliz Dili ve Edebiyatı	Tezli
		Ağız, Diş ve Çene Cerrahisi	Tezli

#### DOKTORA PROGRAMLARI

İşletme
İşletme İngilizce Doktora
İngiliz Dili ve Edebiyatı
Türk Dili ve Edebiyatı
Halkla İlişkiler ve Tanıtım
Muhasebe ve Denetimi
Özel Hukuk
Kamu Hukuku
Siyaset Bilimi ve Uluslararası İlişkiler (İngilizce)
Televizyon ve Sinema Doktora Programı
Bilgisayar Mühendisliği
Gıda Güvenliği
Gıda Mühendisliği
İnşaat Mühendisliği
İş Sağlığı ve Güvenliği
Makine Mühendisliği (İngilizce)
Makine Mühendisliği
Mimarlık

Elektrik-Elektronik Mühendisliği (İngilizce)
Protetik Diş Tedavisi
Periodontoloji
Endodonti
Odyoloji
Beden Eğitimi ve Spor
Tıbbi Mikrobiyoloji
Ortodonti
Ağız, Diş ve Çene Cerrahisi
Okul Öncesi Eğitimi
Klinik Psikoloji
Uygulamalı Psikoloji
Fizyoterapi ve Rehabilitasyon
Pedodonti
<b>Sanatta Yeterlik Programları</b>
Grafik Tasarımı Sanatta Yeterlik

#### İstanbul Aydın Üniversitesi Uygulama ve Araştırma Merkezleri

UYGULAMA VE ARAŞTIRMA MERKEZLERİ	
1	Afet Eğitim Uygulama ve Araştırma Merkezi
2	Afrika Uygulama ve Araştırma Merkezi
3	Ağız ve Diş Sağlığı Uygulama ve Araştırma Merkezi
4	Atatürk İlkeleri ve İnkılap Tarihi Uygulama ve Araştırma Merkezi
5	Çevre ve İnsan Sağlığı Uygulama ve Araştırma Merkezi
6	Çin Araştırmaları Uygulama ve Araştırma Merkezi
7	Çocuk Eğitimi Uygulama ve Araştırma Merkezi
8	Eğitim Bilimleri ve Teknolojileri Uygulama ve Araştırma Merkezi
9	Endüstri 4.0 Uygulama ve Araştırma Merkezi
10	Enerji Politikaları ve Piyasaları Uygulama ve Araştırma Merkezi
11	Engelsiz Yaşam Uygulama ve Araştırma Merkezi
12	Fen, Teknoloji, Mühendislik ve Matematik Eğitimi Uygulama ve Araştırma Merkezi
13	Garbiyat (Batı) Araştırmaları Uygulama ve Araştırma Merkezi
14	Gıda Bilimleri Uygulama ve Araştırma Merkezi
15	Global Barış ve Demokrasi Araştırmaları Uygulama ve Araştırma Merkezi
16	Gök Bilimleri Uygulama ve Araştırma Merkezi
17	İleri Araştırmalar Uygulama ve Araştırma Merkezi
18	Kariyer Geliştirme Uygulama ve Araştırma Merkezi
19	Orta Doğu ve Kafkasya Uygulama ve Araştırma Merkezi
20	Personel Belgelendirme ve Mesleki Sınav Uygulama ve Araştırma Merkezi
21	Sağlık Hizmet Politikaları Uygulama ve Araştırma Merkezi
22	Sağlık Uygulama ve Araştırma Merkezi
23	Savunma Sanayi Teknolojileri Uygulama ve Araştırma Merkezi

24	Sürekli Eğitim Uygulama ve Araştırma Merkezi
25	Toplumsal Araştırmaları Uygulama ve Araştırma Merkezi
26	Türkçe Öğretimi Uygulama ve Araştırma Merkezi
27	Türkiye Araştırmaları ve Uygulama Merkezi
28	Ulusal Güvenlik ve Strateji Uygulama ve Araştırma Merkezi
29	Uzaktan Öğretim Uygulama ve Araştırma Merkezi
30	Yeni Medya Uygulama ve Araştırma Merkezi
31	Yetenek Yönetimi Uygulama ve Araştırma Merkezi
32	Yükseköğretim Çalışmaları Uygulama ve Araştırma Merkezi
33	Ölçme ve Değerlendirme Uygulama ve Araştırma Merkezi
34	Siber Güvenlik Uygulama ve Araştırma Merkezi
35	Kurumsal Yönetim ve Sürdürülebilirlik Uygulama ve Araştırma Merkezi
36	Blokszincir Uygulama ve Araştırma Merkezi

### 3.1. AKADEMİK VE İDARİ YAPI

#### 3.1.1 Akademik Yönetim

##### Rektör

Adı Soyadı	Görevi
Prof. Dr. Yadigâr İZMİRLİ	Rektör

##### Rektör Yardımcıları

Adı Soyadı	Görevi
Prof. Dr. İbrahim Hakkı AYDIN	Rektör Yardımcısı
Prof. Dr. Zafer ASLAN	Rektör Yardımcısı
Prof. Dr. Mehmet Hahakn KESKİN	Rektör Yardımcısı

##### Üniversite Senatosu Üyeleri

Adı Soyadı	Görevi
Prof. Dr. Yadigâr İZMİRLİ	Rektör / Başkan
Prof. Dr. İbrahim Hakkı AYDIN	Rektör Yardımcısı / Üye
Prof. Dr. Mehmet Hakan KESKİN	Rektör Yardımcısı / Üye
Prof. Dr. Zafer ASLAN	Rektör Yardımcısı / Üye
Prof. Dr. Tosun TOSUN	Dış Hekimliği Fakültesi Dekanı / Üye
Prof. Dr. Elif Yeşim ÜSTÜN	Eğitim Fakültesi Dekanı / Üye
Prof. Dr. Rahime Nükhet ÇIKRIKÇI	Fen-Edebiyat Fakültesi Dekanı / Üye
Prof. Dr. Özer KANBUROĞLU	Güzel Sanatlar Fakültesi Dekanı / Üye
Pror. Dr. Vahit DOĞAN	Hukuk Fakültesi Dekanı / Üye
Prof. Dr. Celal Nazım İREM	İktisadi ve İdari Bilimler Fakültesi Dekanı / Üye
Prof. Dr. Deniz YENĞİN	İletişim Fakültesi Dekanı / Üye
Prof. Dr. Hasan Alpay HEPERKAN	Mühendislik Fakültesi Dekanı / Üye
Prof. Dr. Turhan Nejat ARAL	Mimarlık ve Tasarım Fakültesi Dekanı / Üye
Prof. Dr. Yaşar Meryem YEŞİM ÜNLÜÇERÇİ	Sağlık Bilimleri Fakültesi Dekan V. / Üye

Prof. Dr. Kemal TAMER	Spor Bilimleri Fakültesi Dekanı / Üye
Prof. Dr. Özgün ENVER	Tıp Fakültesi Dekanı / Üye
Prof. Dr. Gülümser ÜNKAYA	Uygulamalı Bilimler Yüksekokulu Müdürü / Üye
Prof. Dr. Veysel KILIÇ	Yabancı Diller Yüksekokulu Müdürü / Üye
Prof. Dr. Ragıp Kutay KARACA	Lisansüstü Eğitim Enstitüsü Müdürü / Üye
Prof. Dr. Mustafa ÇIKRIKÇI	Anadolu BİL Meslek Yüksekokulu Müdürü / Üye
Prof. Dr. Ahmet İLVAN	Sağlık Hizmetleri Meslek Yüksekokul Müdürü / Üye
Prof. Dr. Ömer Adil ATASOY	Adalet Meslek Yüksekokulu Müdürü / Üye
Prof. Dr. Erman Bülent TUNCER	Diş Hekimliği Fakültesi / Seçilmiş Üye
Prof. Dr. Türkay BULUT	Eğitim Fakültesi / Seçilmiş Üye
Prof. Dr. Abdulhaluk Mehmet ÇAY	Fen-Edebiyat Fakültesi / Seçilmiş Üye
Prof. Dr. Kamil BOSTAN	Güzel Sanatlar Fakültesi / Seçilmiş Üye
Prof. Dr. Mehmet Tevfik GÜLSOY	Hukuk Fakültesi / Seçilmiş Üye
Prof. Dr. Ahmet Sedat AYBAR	İktisadi ve İdari Bilimler Fakültesi / Seçilmiş Üye
Prof. Dr. Okan ORMANLI	İletişim Fakültesi / Seçilmiş Üye
Prof. Dr. Yusuf GÜRÇİNAR	Mimarlık ve Tasarım Fakültesi / Seçilmiş Üye
Prof. Dr. Hasan SAYGIN	Mühendislik Fakültesi / Seçilmiş Üye
Prof. Dr. Bahriye Özlem KONUKSEVEN	Sağlık Bilimleri Fakültesi / Seçilmiş Üye
Prof. Dr. Veysel GÜNAY	Spor Bilimleri Fakültesi / Seçilmiş Üye
Prof. Dr. Halil ALIŞ	Tıp Fakültesi / Seçilmiş Üye
Sebahattin KUTLU	Genel Sekreter / Raportör
Yakup ATASAYAR	Öğrenci Temsilcisi

### Üniversite Yönetim Kurulu Üyeleri

Adı Soyadı	Görevi
Prof. Dr. Yadiğâr İZMİRLİ	Rektör / Başkan
Prof. Dr. İbrahim Hakkı AYDIN	Rektör Yardımcısı / Senatoca Seçilmiş Temsilci Üye
Prof. Dr. Tosun TOSUN	Diş Hekimliği Fakültesi Dekanı / Üye
Prof. Dr. Elif Yeşim ÜSTÜN	Eğitim Fakültesi Dekanı / Üye
Prof. Dr. Rahime Nükhet ÇIKRIKCI	Fen-Edebiyat Fakültesi Dekanı / Üye
Prof. Dr. Özer KANBUROĞLU	Güzel Sanatlar Fakültesi Dekanı / Üye
Prof. Dr. Vahit DOĞAN	Hukuk Fakültesi Dekanı / Üye
Prof. Dr. Celal Nazım İREM	İktisadi ve İdari Bilimler Fakültesi Dekanı / Üye
Prof. Dr. Deniz YENĞİN	İletişim Fakültesi Dekanı / Üye
Prof. Dr. Hasan Alpay HEPERKAN	Mühendislik Fakültesi Dekanı / Üye
Prof. Dr. Turhan Nejat ARAL	Mimarlık ve Tasarım Fakültesi Dekanı / Üye
Prof. Dr. Yaşar Meryem Yeşim ÜNLÜÇERÇİ	Sağlık Bilimleri Fakültesi Dekan V. / Üye
Prof. Dr. Kemal TAMER	Spor Bilimleri Fakültesi Dekanı / Üye
Prof. Dr. Özgün ENVER	Tıp Fakültesi Dekanı / Üye
Prof. Dr. Mustafa ÇIKRIKÇI	Senatoca Seçilmiş Temsilci Üye
Prof. Dr. Mehmet Tevfik GÜLSOY	Senatoca Seçilmiş Temsilci Üye
Sebahattin KUTLU	Genel Sekreter / Raportör
Yakup ATASAYAR	Öğrenci Temsilcisi

### 3.1.2 İdari Yönetim

Adı Soyadı	Görevi
Sebahattin KUTLU	Genel Sekreter V. /Basın, Tanıtım ve Halkla İlişkiler Daire Başkanı/Kurumsal İletişim ve Pazarlama Direktörü
Serkan YOLSAL	Genel Sekreter Yardımcısı/Mali İşler Daire Başkan Vekili
Yaşar ÖS	Genel Sekreter Yardımcısı
Yaşar ÖS	Personel Daire Başkanı/Yazı İşleri Müdürü
Fevziye KARAMAN	Öğrenci İşleri Daire Başkanı
Nuray ÖZTÜRK	Mali İşler Daire Başkanı
Hanifi Volkan İSLİM	Bilgi İşlem Daire Başkanı
Dr. Öğr. Üyesi Kenan SİVRİKAYA	Sağlık, Kültür ve Spor Daire Başkanı
Dursun TANRIKOLUOĞLU	Kütüphane ve Dokümantasyon Daire Başkanı
Gökmen AVCI	Yapı İşleri ve Teknik Daire Başkanı
Erol ÖZÇELİK	İdari Destek ve Teknik Hizmetler Daire Başkanı
İsmet Ece ERTEKİN KAL	Strateji ve Kalite Geliştirme Daire Başkanı V.
Özlem ZİNİ	Gelişim Merkezleri Direktörü
Prof. Dr. Zafer ASLAN	Uluslararası Akademik İlişkiler Direktörü
Burcu ÇAM	İnsan Kaynakları Müdürü
Sebahattin KUTLU	Kurumsal İletişim ve Pazarlama Direktörü
Sebahattin KUTLU	Basın Tanıtım ve Halkla İlişkiler Daire Başkanı
Şennur ERDOĞAN	Ayniyat Saymanı
Mustafa KOÇ	Satınalma Müdürü
Halil ÖZDEK	Meslek Yüksekokulları Mezun ve Mensupları Derneği Koordinatörü

### 3.1.3 Kurumsal Yönetim

03.01.2014 tarih ve 28871 sayılı Resmî Gazete’de yayımlanarak yürürlüğe giren ve işbu Faaliyet Raporu’nun kapsadığı yıl itibarıyla yürürlükte bulunan ve kurumsal yönetim alanında düzenleyici otorite olarak Sermaye Piyasası Kurulu’nun (SPK) II-17.1 sayılı “Kurumsal Yönetim Tebliği” çerçevesinde 2018-2019 dönemi Kurumsal Yönetim İlkeleri Uyum Raporu hazırlanmıştır. 31.12.2005 tarih ve 26040 sayılı Resmî Gazete’de yayımlanarak yürürlüğe giren Vakıf Yükseköğretim Kurumları Yönetmeliği ve 2547 sayılı Yükseköğretim Kurumları Kanunu gereğince kurulan İstanbul Aydın Üniversitesi, söz konusu faaliyet döneminde gönüllülük esasına dayalı olarak, Kurumsal Yönetim uygulamalarının temel prensipleri doğrultusunda çalışmalar yapmayı önemli bir hareket noktası ve stratejik bir hedef olarak değerlendirmektedir.

Söz konusu tebliğde ve onu izleyen düzenlemelerde yer alan zorunlu ve zorunlu olmayan Kurumsal Yönetim İlkelerine tam uyum amaçlanmakla birlikte, ilkelerin bir kısmında uygulamalarda farklı mevzuatlardan kaynaklanan zorluklar gerek ülkemizde gerekse uluslararası alanlarda devam eden değerlendirmeler, üniversitelerin tâbi oldukları mevzuat ve yasal düzenlemelerle mevcut üniversite yapılarıyla örtüşmemesi gibi nedenlerden ötürü henüz tam uyum sağlanamamıştır. Bu gelişme yakından takip edilmekte ve Kurumumuzun yönetimine etkin olarak katkı sağlayacak değerlendirmeler yapılmakta ve öneriler sunulmaktadır. Söz konusu Kurumsal Yönetim İlkeleri üzerindeki çalışmalarımız devam etmekte olup Üniversitemizin stratejik yönetimine katkı sağlayacak idari, operasyonel, teknik ve hukuki altyapı çalışmalarının tamamlanmasının ardından uygulamaya geçirilmeleri plânlanmaktadır. Ayrıca 02.10.2020 tarih ve 31262 sayılı Resmî Gazete’de yayımlanarak yürürlüğe giren, “Kurumsal Yönetim Tebliği’nde Değişiklik Yapılmasına Dair Tebliğ” (II-17.1.a) kapsamında ifade edilen Çevresel, Sosyal ve Kurumsal Yönetim Çalışmaları’nı yürütürken, Üniversitemizin de gönüllü olarak hassasiyet göstermeye karar verdiği “Sürdürülebilirlik İlkeleri Uyum Çerçevesi”nin yapılacak

çalışmalara ışık tutmasına önem verilecektir.

Üniversitemiz bünyesinde Kurumsal Yönetim İlkeleri bağlamında yürütülmesi öngörülen çalışmalar ve henüz uyum sağlanamayan ilkeler ve varsa bundan kaynaklanan çıkar çatışmaları aşağıda açıklanmıştır:

2020-2021 döneminde Kurumsal Yönetim alanındaki çalışmalarımız, SPK'nın Kurumsal Yönetim İlkeleri ve ilgili mevzuata ilişkin düzenlemeleri kapsamında gözden geçirilmiştir. Üniversitemizin kurumsal internet sitesi ve faaliyet raporu da bu çerçevede incelenmiş, ilkelere uyum açısından gerekli görülen geliştirme ve iyileştirme çalışmaları 2021-2022 döneminde de takip edilmiştir. Bu çalışmalar bundan sonra da sürdürülecektir.

Dönem içinde bir önceki Kurumsal Yönetim Uyum Raporu, mevzuattaki gelişmelerle uygulamalar dikkate alınarak ilkelere uyum açısından ve gerekli çalışmalar doğrultusunda gözden geçirilmiştir. Üniversitemiz, kurumsal yönetimi tüm kurum ve kuruluşlar için bütünsel öneme sahip bir uygulama olarak görmekte, bu sebeple öneminin gittikçe arttığının bilincinde olduğu Kurumsal Yönetim İlkelerine uyum sürecini, kurumsallaşmanın sürdürülebilirliği ve üniversitelerin gelişimi bağlamında dinamik bir süreç olarak değerlendirmektedir.

Söz konusu yıl içinde Saha Kurumsal Yönetim ve Kredi Derecelendirme Hizmetleri A.Ş. (Saha Rating) tarafından SPK Kurumsal Yönetim İlkeleri kapsamında hazırlanan metodoloji çerçevesinde bir derecelendirme çalışmasının yapılmış olması, Üniversitemiz için dikkate değer bir aşama olmuştur. İstanbul Aydın Üniversitesi, 10.04.2018 tarihi itibarıyla Kurumsal Yönetim Derecelendirmesi yaptıran ilk üniversite olmuş ve bu başarısını kamuoyuna duyurmuştur. Ardından yapılan iyileştirme ve uyum çalışmalarından sonra Üniversitemizin Derecelendirme Raporu, Saha Rating tarafından 19.10.2018 tarihi itibarıyla revize edilmiş ve ilk kurumsal yönetim derecelendirme notumuz 83,96'dan (8.40) derecelendirme notumuz 86,48'e (8.65) yükseltilmiş ve kamuoyunun bilgisine sunulmuştur. Üniversitemizin Kurumsal Yönetim Derecelendirme Raporu ve dönem içinde güncellenen Derecelendirme Notu, genel ağ adresimiz [www.aydin.edu.tr](http://www.aydin.edu.tr)'den incelenebilir.

Raporumuzun ilerleyen bölümlerinde ilgili konular ayrıntılı olarak açıklanmıştır. Üniversitemizin, ilkelere tam olarak uyum sağlanamaması nedeniyle maruz kaldığı herhangi bir çıkar çatışması bulunmamaktadır. Yukarıda da vurgulandığı üzere Üniversitemiz Kurumsal Yönetim İlkeleri'ni gönüllülük esasına dayalı olarak benimsemiş ve bu doğrultuda kurumsal yönetim anlayışını kurum kültürü olarak yaygınlaştırmak suretiyle sürdürülebilir bir yönetim stratejisi izlemeye karar vermiştir. 2020-2021 dönemindeki de uygulamalar da bu stratejimize göre sürdürülmüştür. Daha sonraki dönemde önemli bir değişiklik olması halinde, söz konusu değişikliğe 2021-2022 Dönemi Faaliyet Raporu'nda yer verilecektir.

İstanbul Aydın Üniversitesi, geleceğine yön veren hedeflerine ulaşabilmek için Kurumsal Yönetim uygulamalarına yönelik çalışmaları, Kurumsal Yönetim'in temeli olan adillik, şeffaflık, hesap verebilirlik ve sorumluluk ilkeleri ışığında, sürekli ve dinamik bir süreç olarak yürütmekteki istekliliğini beyan etmekte, akademik dünyada bir uyum raporu yayımlayan ilk üniversite olarak hazırladığı yeni Kurumsal Yönetim Uyum Raporu'nu Ek'te sunmaktan gurur duymaktadır.



#### 4. FİZİKSEL KAYNAKLAR

##### 4.1 Eğitim-Öğretim Olanakları



#### 4.2 Dersliklerin Öğrenci Kapasitesi

Sıra No	Alanın Niteliği	Alanın Adı/No	Büyüklüğü (mt2)	Tavan Yüksekliği (cm)	Pencere Büyüklüğü (mt2)	Oturma Kapasitesi/ Oturan Kişi (Kişi)
1	Derslik	FLORYA A BLOK/3. KAT/1402	64,96	2,47	1,44	32
2	Derslik	FLORYA A BLOK/3. KAT/1403	66,78	2,48	0,72	32
3	Derslik	FLORYA A BLOK/3. KAT/1404	66,78	2,49	0,72	32
4	Derslik	FLORYA A BLOK/3. KAT/1405	59,48	2,47	0,72	22
5	Derslik	FLORYA A BLOK/3. KAT/1409	56,55	2,44	0,72	22
6	Derslik	FLORYA A BLOK/3. KAT/1410	66,78	2,43	0,72	32
7	Derslik	FLORYA A BLOK/3. KAT/1411	66,78	2,42	0,72	32
8	Derslik	FLORYA A BLOK/3. KAT/1412	68,55	2,43	1,44	32
9	Derslik	FLORYA A BLOK/2. BODRUM KAT/901	74,16	2,46	0	36
10	Derslik	FLORYA A BLOK/2. BODRUM KAT/902	81,81	2,49	0	40
11	Derslik	FLORYA A BLOK/2. BODRUM KAT/903	82,36	2,46	0	40
12	Derslik	FLORYA A BLOK/2. BODRUM KAT/904	82,36	2,45	0	40
13	Derslik	FLORYA A BLOK/2. BODRUM KAT/905	80,48	2,46	0	40
14	Derslik	FLORYA A BLOK/2. BODRUM KAT/906	82,36	2,44	0	40
15	Derslik	FLORYA A BLOK/2. BODRUM KAT/907	82,36	2,45	0	40
16	Derslik	FLORYA B BLOK/3. KAT/607	63,57	2,7	6,24	30
17	Derslik	FLORYA B BLOK/3. KAT/606	55,17	2,7	3,12	20
18	Derslik	FLORYA B BLOK/3. KAT/605	53,57	2,7	3,12	20
19	Derslik	FLORYA B BLOK/3. KAT/603	66,17	2,7	3,12	32
20	Derslik	FLORYA B BLOK/3. KAT/602	56,37	2,7	3,12	20
21	Derslik	FLORYA B BLOK/3. KAT/601	55,17	2,7	3,12	20
22	Derslik	FLORYA B BLOK/2. KAT/507	63,57	2,7	6,24	30
23	Derslik	FLORYA B BLOK/2. KAT/506	55,17	2,7	3,12	20
24	Derslik	FLORYA B BLOK/2. KAT/505	53,57	2,7	3,12	20
25	Derslik	FLORYA B BLOK/2. KAT/503	66,17	2,7	3,12	32
26	Derslik	FLORYA B BLOK/2. KAT/502	56,37	2,7	3,12	20
27	Derslik	FLORYA B BLOK/2. KAT/501	56,17	2,7	3,12	20
28	Derslik	FLORYA B BLOK/1. KAT/407	63,57	2,7	6,24	30
29	Derslik	FLORYA B BLOK/1. KAT/406	53,77	2,7	3,12	20
30	Derslik	FLORYA B BLOK/1. KAT/405	53,57	2,7	3,12	20
31	Derslik	FLORYA C BLOK/2. BODRUM KAT	62,29	4,5	-	30
32	Derslik	FLORYA C BLOK/2. BODRUM KAT	70,62	4,5	-	32
33	Derslik	FLORYA C BLOK/2. BODRUM KAT	71,82	4,5	-	32
34	Derslik	FLORYA C BLOK/2. BODRUM KAT	71,82	4,5	-	32
35	Derslik	FLORYA C BLOK/2. BODRUM KAT	67,9	4,5	-	30
36	Derslik	FLORYA C BLOK/2. BODRUM KAT	74,4	4,5	-	32
37	Derslik	FLORYA C BLOK/2. BODRUM KAT	71,82	4,5	-	32
38	Derslik	FLORYA C BLOK/2. BODRUM KAT	91,98	4,5	-	42
39	Derslik	FLORYA D BLOK/3. KAT/2501	194	2,65	9,37	120

Sıra No	Alanın Niteliği	Alanın Adı/No	Büyüklüğü (mt2)	Tavan Yüksekliği (cm)	Pencere Büyüklüğü (mt2)	Oturma Kapasitesi/ Oturan Kişi (Kişi)
40	Derslik	FLORYA D BLOK/3. KAT/2502	220	2,65	11,25	130
41	Derslik	FLORYA D BLOK/3. KAT/2507	192	2,65	9,37	120
42	Derslik	FLORYA D BLOK/2. KAT/2401	65	2,62	3,75	32
43	Derslik	FLORYA D BLOK/2. KAT/2402	57	2,62	3,75	20
44	Derslik	FLORYA D BLOK/2. KAT/2404	85	2,62	3,75	40
45	Derslik	FLORYA D BLOK/2. KAT/2405	80	2,62	5,62	40
46	Derslik	FLORYA D BLOK/2. KAT/2406	151	2,62	3,75	70
47	Derslik	FLORYA D BLOK/2. KAT/2407	141	2,62	3,75	70
48	Derslik	FLORYA D BLOK/2. KAT/2408	124	2,62	3,75	60
49	Derslik	FLORYA D BLOK/2. KAT/2409	92	2,62	7,5	44
50	Derslik	FLORYA D BLOK/2. KAT/2410	76	2,62	3,75	36
51	Derslik	FLORYA D BLOK/2. KAT/2411	80	2,62	18,86	40
52	Derslik	FLORYA D BLOK/2. KAT/2412	83	2,62	18,86	40
53	Derslik	FLORYA D BLOK/2. KAT/2413	83	2,62	19,12	40
54	Derslik	FLORYA D BLOK/2. KAT/2414	75	2,62	3,75	36
55	Derslik	FLORYA D BLOK/2. KAT/2415	92	2,62	7,5	44
56	Derslik	FLORYA D BLOK/2. KAT/2416	124	2,62	3,75	60
57	Derslik	FLORYA D BLOK/2. KAT/2417	138	2,62	3,75	66
58	Derslik	FLORYA D BLOK/2. KAT/2418	151	2,62	3,75	70
59	Derslik	FLORYA D BLOK/1. BODRUM KAT/2106	219	2,5	11,25	140
60	Derslik	FLORYA D BLOK/1. BODRUM KAT/2107	193	2,5	9,37	120
61	Derslik	FLORYA D BLOK/1. ODRUM KAT/2108	201	2,5	11,25	130
62	Derslik	FLORYA E BLOK /3. KAT /3501	91,6	2,77	43	44
63	Derslik	FLORYA E BLOK /3. KAT /3502	84,09	2,77	3,22	40
64	Derslik	FLORYA E BLOK /3. KAT /3503	93,83	2,77	4,83	44
65	Derslik	FLORYA E BLOK /2. KAT /3504	93,45	2,77	8,05	44
66	Derslik	FLORYA E BLOK /2. KAT /3507	87,82	2,77	4,83	40
67	Derslik	FLORYA E BLOK /2. KAT /3508	93,4	2,77	23,25	44
68	Derslik	FLORYA E BLOK /2. KAT /3401	101,6	2,7	43	50
69	Derslik	FLORYA E BLOK /2. KAT /3402	84,09	2,71	3,22	40
70	Derslik	FLORYA E BLOK /2. KAT /3403	83,83	2,74	4,83	40
71	Derslik	FLORYA E BLOK /2. KAT /3404	83,45	2,73	8,05	40
72	Derslik	FLORYA E BLOK /2. KAT /3405	100,15	2,73	8,05	50
73	Derslik	FLORYA E BLOK /2. KAT /3406	88,63	2,7	4,83	40
74	Derslik	FLORYA E BLOK /2. KAT /3407	87,82	2,69	4,83	40
75	Derslik	FLORYA E BLOK /2. KAT /3408	93,4	2,69	23,25	40
76	Derslik	FLORYA E BLOK /1. KAT /3301	101,6	2,75	43	50
77	Derslik	FLORYA E BLOK /1. KAT /3303	83,83	2,58	4,83	40
78	Derslik	FLORYA E BLOK /1. KAT /3304	83,45	2,74	8,05	40
79	Derslik	FLORYA E BLOK /1. KAT /3308	87,82	2,74	4,83	40
80	Derslik	FLORYA E BLOK /1. KAT /3309	93,4	2,74	23,25	44

Sıra No	Alanın Niteliği	Alanın Adı/No	Büyüklüğü (mt2)	Tavan Yüksekliği (cm)	Pencere Büyüklüğü (mt2)	Oturma Kapasitesi/ Oturan Kişi (Kişi)
81	Derslik	FLORYA E BLOK /1. KAT /3310	78,65	2,74	4,83	36
82	Derslik	FLORYA E BLOK /ZEMİN KAT /3203	83,83	2,74	3,22	40
83	Derslik	FLORYA E BLOK /ZEMİN KAT /3204	83,45	2,72	8,05	40
84	Derslik	FLORYA E BLOK /ZEMİN KAT /3205	85,37	2,72	6,45	40
85	Derslik	FLORYA F BLOK/3. KAT/4504	56	2,5	3,12	20
86	Derslik	FLORYA F BLOK/3.KAT/4502	75	2,5	6,24	36
87	Derslik	FLORYA F BLOK/3. KAT/4503	57	2,5	4,68	20
88	Derslik	FLORYA F BLOK/3.KAT/4501	70	2,5	3,12	30
89	Derslik	FLORYA F BLOK/3. KAT/4509	72	2,5	4,68	36
90	Derslik	FLORYA F BLOK/3. KAT/4511	77	2,5	6,24	36
91	Derslik	FLORYA F BLOK/3. KAT/4510	62	2,5	6,24	24
92	Derslik	FLORYA F BLOK/2. KAT/4403	57	2,45	3,12	20
93	Derslik	FLORYA F BLOK/2. KAT/4402	75	2,45	6,24	36
94	Derslik	FLORYA F BLOK/2. KAT/4401	70	2,45	3,12	32
95	Derslik	FLORYA F BLOK/2 KAT/4404	56	2,45	3,12	20
96	Derslik	FLORYA F BLOK/2. KAT/4409	71	2,45	1,56	32
97	Derslik	FLORYA F BLOK/2. KAT/4410	62	2,45	3,12	24
98	Derslik	FLORYA F BLOK/1. KAT/4303	56	2,5	9,36	20
99	Derslik	FLORYA F BLOK/1. KAT/4304	56	2,5	0	20
100	Derslik	FLORYA F BLOK/1. KAT/4309	72	2,5	0	32
101	Derslik	FLORYA F BLOK/1. KAT/4310	65	2,5	0	32
102	Derslik	FLORYA F BLOK/1. KAT/4311	77	2,5	6,24	36
103	Derslik	FLORYA F BLOK/ZEMİN KAT/4201	135	3,4	6,24	66
104	Derslik	FLORYA F BLOK/ZEMİN KAT/4202	133	3,4	3,12	66
105	Derslik	FLORYA G BLOK/3. KAT/5053	67,31	3,3	4,5	32
106	Derslik	FLORYA G BLOK/3. KAT/5054	79,37	3,28	4,5	36
107	Derslik	FLORYA G BLOK/3. KAT/5055	79,35	3,27	4,5	36
108	Derslik	FLORYA G BLOK/3. KAT/5056	82,13	3,3	4,5	40
109	Derslik	FLORYA G BLOK/3. KAT/5057	69,07	3,27	4,5	32
110	Derslik	FLORYA G BLOK/2. KAT/5041	57,78	3,3	6,75	20
111	Derslik	FLORYA G BLOK/2. KAT/5042	57,56	3,3	6,75	20
112	Derslik	FLORYA G BLOK/2. KAT/5043	67,31	3,31	4,5	32
113	Derslik	FLORYA G BLOK/2. KAT/5046	82,13	3,31	4,5	40
114	Derslik	FLORYA G BLOK/2. KAT/5047	69,07	3,27	4,5	32
115	Derslik	FLORYA G BLOK/1. KAT/5031	57,78	3,3	6,75	20
116	Derslik	FLORYA G BLOK/1. KAT/5032	57,78	3,3	6,75	20
117	Derslik	FLORYA G BLOK/1. KAT/5033	67,31	3,31	4,5	32
118	Derslik	FLORYA G BLOK/1. KAT/5036	82,13	3,9	4,5	40
119	Derslik	FLORYA G BLOK/1. KAT/5037	69,07	3,3	4,5	32
120	Derslik	FLORYA G BLOK/ZEMİN. KAT/5022	79,35	3,3	4,5	36
121	Derslik	FLORYA G BLOK/ZEMİN. KAT/5023	79,35	3,29	4,5	36

Sıra No	Alanın Niteliği	Alanın Adı/No	Büyüklüğü (m <sup>2</sup> )	Tavan Yüksekliği (cm)	Pencere Büyüklüğü (m <sup>2</sup> )	Oturma Kapasitesi/ Oturan Kişi (Kişi)
122	Derslik	FLORYA G BLOK/ZEMİN. KAT/5024	82,18	3,3	4,5	40
123	Derslik	FLORYA G BLOK/ZEMİN. KAT/5025	69,07	3,3	4,5	32
124	Derslik	FLORYA G BLOK/1.BODRUM KAT/5103	76	2,58	4,5	36
125	Derslik	FLORYA H BLOK/3.KAT/6051	50	3,35	4,5	20
126	Derslik	FLORYA H BLOK/3.KAT/6052	49	3,35	4,5	18
127	Derslik	FLORYA H BLOK/3.KAT/6053	58	3,35	4,5	20
128	Derslik	FLORYA H BLOK/3.KAT/6054	73	3,35	4,5	36
129	Derslik	FLORYA H BLOK/3.KAT/6055	71	3,35	4,5	32
130	Derslik	FLORYA H BLOK/3.KAT/6056	73	3,35	4,5	36
131	Derslik	FLORYA H BLOK/3.KAT/6057	60	3,35	4,5	20
132	Derslik	FLORYA H BLOK/2.KAT/6041	50	3,35	4,5	20
133	Derslik	FLORYA H BLOK/2.KAT/6042	49	3,35	4,5	18
134	Derslik	FLORYA H BLOK/2.KAT/6043	58	3,35	4,5	20
135	Derslik	FLORYA H BLOK/2.KAT/6044	73	3,35	4,5	36
136	Derslik	FLORYA H BLOK/2.KAT/6045	71	3,35	4,5	32
137	Derslik	FLORYA H BLOK/2.KAT/6046	73	3,35	4,5	36
138	Derslik	FLORYA H BLOK/2.KAT/6047	60	3,35	4,5	20
139	Derslik	FLORYA H BLOK/1.BODRUM KAT	73	2,6	0	36
140	Derslik	FLORYA K BLOK/1. BODRUM KAT/7011	37	3,8	1,28	12
141	Derslik	FLORYA L BLOK/1.KAT	100	2,41		48
142	Derslik	FLORYA L BLOK/3.KAT	100	2,41		48
143	Derslik	FLORYA L BLOK/2.KAT	100	2,41	0	48
144	Derslik	FLORYA L BLOK/2.BODRUM KAT	100	2,41	0	48
145	Derslik	FLORYA M BLOK/2.KAT/9804	72,8	2,81	6,75	36
146	Derslik	FLORYA M BLOK/1.KAT/9701	70,78	2,8	4,5	32
147	Derslik	FLORYA M BLOK/ 1.BODRUM KAT/9507	81,93	2,88	-	40
148	Derslik	FLORYA M BLOK/ 2.BODRUM KAT/9404	75,81	2,88	-	36
149	Derslik	FLORYA M BLOK/ 3.BODRUM KAT/9301	65,02	2,88	-	32
150	Derslik	FLORYA M BLOK/ 4.BODRUM KAT/9201	71,19	2,88	-	32
151	Derslik	FLORYA M BLOK/ 4. KAT/9001	46,76	2,8	6,75	18
152	Derslik	FLORYA M BLOK/ 3. KAT/9901	46,76	2,8	6,75	18
153	Derslik	FLORYA M BLOK/ 3. KAT/9903	38,57	2,8	4,5	12
154	Derslik	FLORYA M BLOK/ 3. KAT/9907	45,26	2,8	4,5	18
155	Derslik	FLORYA M BLOK/ ZEMİN KAT/9608	28,33	2,8	2,25	10
156	Derslik	FLORYA YENİ N BLOK/ ZEMİN KAT/DERSLİK	70	2,7		32
157	Derslik	FLORYA O BLOK/1. KAT/10208	60,46	2,35	9	20
158	Derslik	FLORYA O BLOK/4. KAT/11701	73,42	3,55	10,98	36
159	Derslik	FLORYA O BLOK/4. KAT/11702	77,62	3,55	5,4	36
160	Derslik	FLORYA O BLOK/4. KAT/11703	74,4	3,55	5,4	36
161	Derslik	FLORYA O BLOK/4. KAT/11704	74,95	3,55	5,4	36
162	Derslik	FLORYA O BLOK/4. KAT/11705	72,68	3,55	5,4	36

Sıra No	Alanın Niteliği	Alanın Adı/No	Büyüklüğü (mt2)	Tavan Yüksekliği (cm)	Pencere Büyüklüğü (mt2)	Oturma Kapasitesi/ Oturan Kişi (Kişi)
163	Derslik	FLORYA O BLOK/4. KAT/11706	81,5	3,55	5,4	40
164	Derslik	FLORYA O BLOK/3. KAT/11601	78,42	3,55	10,98	36
165	Derslik	FLORYA O BLOK/3. KAT/11602	77,62	3,55	5,4	36
166	Derslik	FLORYA O BLOK/3. KAT/11603	74,4	3,55	5,4	36
167	Derslik	FLORYA O BLOK/3. KAT/11604	74,95	3,55	5,4	36
168	Derslik	FLORYA O BLOK/3. KAT/11605	72,68	3,55	5,4	36
169	Derslik	FLORYA O BLOK/3. KAT/11606	81,5	3,55	5,4	40
170	Derslik	FLORYA O BLOK/2. KAT/11501	78,42	3,55	10,98	36
171	Derslik	FLORYA O BLOK/2. KAT/11502	77,62	3,55	5,4	36
172	Derslik	FLORYA O BLOK/2. KAT/11503	74,4	3,55	5,4	36
173	Derslik	FLORYA O BLOK/2. KAT/11504	74,95	3,55	5,4	36
174	Derslik	FLORYA O BLOK/2. KAT/11505	72,68	3,55	5,4	36
175	Derslik	FLORYA O BLOK/2. KAT/11506	81,5	3,55	5,4	40
176	Derslik	FLORYA O BLOK/1. KAT/11402	74,4	3,55	5,4	36
177	Derslik	FLORYA O BLOK/1. KAT/11403	74,95	3,55	5,4	36
178	Derslik	FLORYA O BLOK/1. KAT/11404	72,68	3,55	5,4	36
179	Derslik	FLORYA O BLOK/1. KAT/11405	81,5	3,55	5,4	40
180	Derslik	FLORYA O BLOK/1.BODRUM KAT/	65,6	3,75	0	32
181	Derslik	FLORYA O BLOK/1.BODRUM KAT/	226,66	3,75	0	150
182	Derslik	FLORYA O BLOK/1.BODRUM KAT/	75,96	3,75	0	36
183	Derslik	FLORYA O BLOK/2.BODRUM KAT/11101	83,62	3,75	0	40
184	Derslik	FLORYA O BLOK/2.BODRUM KAT/11102	74,22	3,75	0	36
185	Derslik	FLORYA O BLOK/2.BODRUM KAT/11103	80,18	3,75	0	40
186	Derslik	FLORYA O BLOK/2.BODRUM KAT/11104	73,63	3,75	0	36
187	Derslik	FLORYA O BLOK/2.BODRUM KAT/11105	66,82	3,75	0	32
188	Derslik	FLORYA O BLOK/3.BODRUM KAT/	139,3	3,75	0	66
189	Derslik	FLORYA O BLOK/3.BODRUM KAT/	112,78	3,75	0	52
190	Derslik	FLORYA R BLOK/3.KAT/801	61,47	2,9	4,5	24
191	Derslik	FLORYA R BLOK/3.KAT/802	65,87	2,9	4,5	32
192	Derslik	FLORYA R BLOK/3.KAT/803	66,72	2,9	4,5	32
193	Derslik	FLORYA R BLOK/3.KAT/804	66,71	2,9	4,5	32
194	Derslik	FLORYA R BLOK/3.KAT/805	64,51	2,9	4,5	32
195	Derslik	FLORYA R BLOK/2.KAT/701	61,47	2,9	4,5	24
196	Derslik	FLORYA R BLOK/2.KAT/702	65,87	2,9	4,5	32
197	Derslik	FLORYA R BLOK/2.KAT/703	66,72	2,9	4,5	32
198	Derslik	FLORYA R BLOK/2.KAT/704	65,71	2,9	4,5	32
199	Derslik	FLORYA R BLOK/2.KAT/705	64,51	2,9	4,5	32
200	Derslik	FLORYA R BLOK/ZEMİN KAT/	55,39	2,9	4,5	20
201	Derslik	FLORYA R BLOK/ZEMİN KAT/	95,8	2,9	6,75	44
202	Derslik	FLORYA R BLOK/3.BODRUM KAT/	53,85	4,25	-	20
203	Derslik	FLORYA R BLOK/4.BODRUM KAT/102	72	4,25	-	36

Sıra No	Alanın Niteliği	Alanın Adı/No	Büyüklüğü (mt2)	Tavan Yüksekliği (cm)	Pencere Büyüklüğü (mt2)	Oturma Kapasitesi/ Oturan Kişi (Kişi)
204	Derslik	FLORYA R BLOK/4.BODRUM KAT/103	71,6	4,25	-	32
205	Derslik	FLORYA T BLOK 4. KAT	195	3,75		120
206	Derslik	FLORYA T BLOK 4. KAT	290,21	3,75		180
207	Derslik	FLORYA T BLOK 4. KAT	193,92	3,75		120
208	Derslik	FLORYA T BLOK 4. KAT	196,41	3,75		120
209	Derslik	FLORYA T BLOK 4. KAT	93,51	3,75		44
210	Derslik	FLORYA T BLOK 4. KAT	193,82	3,75		120
211	Derslik	FLORYA T BLOK 4. KAT	269,32	3,75		160
212	Derslik	FLORYA T BLOK 4. KAT	176,87	3,75		115
213	Derslik	FLORYA T BLOK 4. KAT	92,3	3,75		44
214	Derslik	FLORYA T BLOK 4. KAT	173,04	3,75		115
215	Derslik	FLORYA T BLOK 4. KAT	258,66	3,75		160
216	Derslik	FLORYA T BLOK 4. KAT	184,06	3,75		120
217	Derslik	FLORYA T BLOK 4. KAT	88,32	3,75		44
218	Derslik	FLORYA T BLOK 3. KAT	78,07	3,75		36
219	Derslik	FLORYA T BLOK 3. KAT	92,31	3,75		44
220	Derslik	FLORYA T BLOK 3. KAT	92,31	3,75		44
221	Derslik	FLORYA T BLOK 3. KAT	92,32	3,75		44
222	Derslik	FLORYA T BLOK 3. KAT	74,1	3,75		36
223	Derslik	FLORYA T BLOK 3. KAT	149,08	3,75		72
224	Derslik	FLORYA T BLOK 3. KAT	89,46	3,75		44
225	Derslik	FLORYA T BLOK 3. KAT	86,16	3,75		40
226	Derslik	FLORYA T BLOK 3. KAT	91,06	3,75		44
227	Derslik	FLORYA T BLOK 3. KAT	88,36	3,75		44
228	Derslik	FLORYA T BLOK 3. KAT	88,35	3,75		44
229	Derslik	FLORYA T BLOK 3. KAT	91,06	3,75		44
230	Derslik	FLORYA T BLOK 3. KAT	91,06	3,75		44
231	Derslik	FLORYA T BLOK 3. KAT	86,16	3,75		40
232	Derslik	FLORYA T BLOK 3. KAT	98,91	3,75		48
233	Derslik	FLORYA T BLOK 3. KAT	156	3,75		72
234	Derslik	FLORYA T BLOK 3. KAT	81,74	3,75		40
235	Derslik	FLORYA T BLOK 2. KAT	92,31	3,75		44
236	Derslik	FLORYA T BLOK 2. KAT	92,31	3,75		44
237	Derslik	FLORYA T BLOK 2. KAT	92,32	3,75		44
238	Derslik	FLORYA T BLOK 2. KAT	74,1	3,75		36
239	Derslik	FLORYA T BLOK 2. KAT	149,08	3,75		72
240	Derslik	FLORYA T BLOK 2. KAT	89,46	3,75		44
241	Derslik	FLORYA T BLOK 2. KAT	86,16	3,75		42
242	Derslik	FLORYA T BLOK 2. KAT	91,06	3,75		44
243	Derslik	FLORYA T BLOK 2. KAT	88,36	3,75		44
244	Derslik	FLORYA T BLOK 2. KAT	88,35	3,75		44

Sıra No	Alanın Niteliği	Alanın Adı/No	Büyüklüğü (mt2)	Tavan Yüksekliği (cm)	Pencere Büyüklüğü (mt2)	Oturma Kapasitesi/ Oturan Kişi (Kişi)
245	Derslik	FLORYA T BLOK 2. KAT	91,06	3,75		44
246	Derslik	FLORYA T BLOK 2. KAT	91,06	3,75		44
247	Derslik	FLORYA T BLOK 2. KAT	86,16	3,75		40
248	Derslik	FLORYA T BLOK 2. KAT	98,91	3,75		48
249	Derslik	FLORYA T BLOK 2. KAT	156	3,75		75
250	Derslik	FLORYA T BLOK 2. KAT	81,74	3,75		40
251	Derslik	FLORYA T BLOK 1. KAT	95,52	3,75		44
252	Derslik	FLORYA T BLOK 1. KAT	74,1	3,75		36
253	Derslik	FLORYA T BLOK 1. KAT	149,08	3,75		72
254	Derslik	FLORYA T BLOK 1. KAT	89,46	3,75		44
255	Derslik	FLORYA T BLOK 1. KAT	86,16	3,75		42
256	Derslik	FLORYA T BLOK 1. KAT	91,06	3,75		44
257	Derslik	FLORYA T BLOK 1. KAT	88,36	3,75		44
258	Derslik	FLORYA T BLOK 1. KAT	88,36	3,75		44
259	Derslik	FLORYA T BLOK 1. KAT	91,06	3,75		44
260	Derslik	FLORYA T BLOK 1. KAT	91,06	3,75		44
261	Derslik	FLORYA T BLOK 1. BODRUM KAT	58,18	4,35		20
262	Derslik	FLORYA T BLOK 1. BODRUM KAT	103,7	4,35		48
263	Derslik	FLORYA T BLOK 1. BODRUM KAT	83,22	4,35		40
264	Derslik	FLORYA T BLOK 1. BODRUM KAT	123,62	4,35		60
265	Derslik	FLORYA T BLOK 1. BODRUM KAT	121,82	4,35		60
266	Derslik	FLORYA T BLOK 1. BODRUM KAT	102,41	4,35		50
267	Derslik	FLORYA T BLOK 3. BODRUM KAT	58,18	4,35	0	22
268	Derslik	FLORYA T BLOK 3. BODRUM KAT	58,18	4,35	0	22
269	Derslik	FLORYA / HANGAR / YAPISAL	95	4		46
270	Derslik	FLORYA / HANGAR / SINIF	97,5	4		48
271	Derslik	FLORYA TIP FAKÜLTESİ HASTANESİ/4.KAT/ D1	65	2,7	14	32
272	Derslik	FLORYA TIP FAKÜLTESİ HASTANESİ/4.KAT/ D2	65	2,7	14	32
273	Derslik	FLORYA TIP FAKÜLTESİ HASTANESİ/4.KAT/ D3	62	2,7	14	24
274	Derslik	FLORYA TIP FAKÜLTESİ HASTANESİ/4.KAT/ D4	62	2,7	14	24
275	Derslik	FLORYA TIP FAKÜLTESİ HASTANESİ/4.KAT/ D5	62	2,7	14	24
276	Derslik	FLORYA TIP FAKÜLTESİ HASTANESİ/4.KAT/ D6	62	2,7	14	24
277	Derslik	FLORYA TIP FAKÜLTESİ HASTANESİ/3.KAT/ D1	65	2,7	14	32
278	Derslik	FLORYA TIP FAKÜLTESİ HASTANESİ/3.KAT/ D2	65	2,7	14	32
279	Derslik	FLORYA TIP FAKÜLTESİ HASTANESİ/3.KAT/ D3	62	2,7	14	24
280	Derslik	FLORYA TIP FAKÜLTESİ HASTANESİ/3.KAT/ D4	62	2,7	14	24
281	Derslik	FLORYA TIP FAKÜLTESİ HASTANESİ/3.KAT/ D5	62	2,7	14	24
282	Derslik	FLORYA TIP FAKÜLTESİ HASTANESİ/3.KAT/ D6	62	2,7	14	24
283	Derslik	FLORYA TIP FAKÜLTESİ HASTANESİ/2.KAT/ D1	65	2,7	14	32
284	Derslik	FLORYA TIP FAKÜLTESİ HASTANESİ/2.KAT/ D2	65	2,7	14	32
285	Derslik	FLORYA TIP FAKÜLTESİ HASTANESİ/2.KAT/ D3	62	2,7	14	24



Sıra No	Alanın Niteliği	Alanın Adı/No	Büyüklüğü (m <sup>2</sup> )	Tavan Yüksekliği (cm)	Pencere Büyüklüğü (m <sup>2</sup> )	Oturma Kapasitesi/ Oturan Kişi (Kişi)
286	Derslik	FLORYA TIP FAKÜLTESİ HASTANESİ/2.KAT/ D4	62	2,7	14	24
287	Derslik	FLORYA TIP FAKÜLTESİ HASTANESİ/2.KAT/ D5	62	2,7	14	24
288	Derslik	FLORYA TIP FAKÜLTESİ HASTANESİ/2.KAT/ D6	62	2,7	14	24
289	Derslik	FLORYA TIP FAKÜLTESİ HASTANESİ/1.KAT/ D1	65	2,7	14	32
290	Derslik	FLORYA TIP FAKÜLTESİ HASTANESİ/1.KAT/ D2	65	2,7	14	32
291	Derslik	FLORYA TIP FAKÜLTESİ HASTANESİ/1.KAT/ D3	62	2,7	14	24
292	Derslik	FLORYA TIP FAKÜLTESİ HASTANESİ/1.KAT/ D4	62	2,7	14	24
293	Derslik	FLORYA TIP FAKÜLTESİ HASTANESİ/1.KAT/ D5	62	2,7	14	24
294	Derslik	FLORYA TIP FAKÜLTESİ HASTANESİ/1.KAT/ D6	62	2,7	14	24
295	Derslik	FLORYA TIP FAKÜLTESİ HASTANESİ/ 1. BODRUM KAT	122	3,15		60
296	Derslik	FLORYA TIP FAKÜLTESİ HASTANESİ/ 1. BODRUM KAT	122	3,15		60
297	Derslik	FLORYA TIP FAKÜLTESİ HASTANESİ/ 1. BODRUM KAT	122	3,15		60
298	Derslik	FLORYA TIP FAKÜLTESİ HASTANESİ/ 1. BODRUM KAT	122	3,15		60
299	Derslik	KADIKÖY/2. KAT/201	36	2,5	3,2	12
300	Derslik	KADIKÖY/2. KAT/202	36	2,5	2,4	12
301	Derslik	KADIKÖY/2. KAT/203	27,5	2,5	2,85	10
302	Derslik	KADIKÖY/2. KAT/204	27,5	2,5	3,5	10
303	Derslik	KADIKÖY/2. KAT/205	27,5	2,5	3,2	10
304	Derslik	KADIKÖY/1. KAT/101	27,5	2,5	3,2	10
305	Derslik	KADIKÖY/1. KAT/102	28	2,5	2,4	10
306	Derslik	KADIKÖY/1. KAT/103	45	2,5	6,35	16
307	Derslik	KADIKÖY/1. KAT/	25	2,5	4	10
308	Derslik	BAHÇELİEVLER HAZIRLIK OKULU/3. KAT	48,49	2,8	8,7	18
309	Derslik	BAHÇELİEVLER HAZIRLIK OKULU/3. KAT	68,46	2,8	13,05	32
310	Derslik	BAHÇELİEVLER HAZIRLIK OKULU/3. KAT	58,52	2,8	13,05	20
311	Derslik	BAHÇELİEVLER HAZIRLIK OKULU/3. KAT	45,21	2,8	8,7	18
312	Derslik	BAHÇELİEVLER HAZIRLIK OKULU/3. KAT	48,45	2,8	8,7	18
313	Derslik	BAHÇELİEVLER HAZIRLIK OKULU/3. KAT	68,95	2,8	8,7	32
314	Derslik	BAHÇELİEVLER HAZIRLIK OKULU/3. KAT	45,84	2,8	8,7	18
315	Derslik	BAHÇELİEVLER HAZIRLIK OKULU/3. KAT	45,06	2,8	8,7	18
316	Derslik	BAHÇELİEVLER HAZIRLIK OKULU/3. KAT	51,09	2,8	17,4	20
317	Derslik	BAHÇELİEVLER HAZIRLIK OKULU/3. KAT	44,06	2,8	8,7	16
318	Derslik	BAHÇELİEVLER HAZIRLIK OKULU/3. KAT	46,25	2,8	8,7	18
319	Derslik	BAHÇELİEVLER HAZIRLIK OKULU/3. KAT	58,82	2,8	0	22
320	Derslik	BAHÇELİEVLER HAZIRLIK OKULU/3. KAT	58,47	2,8	0	22
321	Derslik	BAHÇELİEVLER HAZIRLIK OKULU/3. KAT	42,06	2,8	0	16
322	Derslik	BAHÇELİEVLER HAZIRLIK OKULU/2. KAT	48,49	2,95	8,7	15
323	Derslik	BAHÇELİEVLER HAZIRLIK OKULU/2. KAT	61,46	2,95	13,05	24
324	Derslik	BAHÇELİEVLER HAZIRLIK OKULU/2. KAT	56,52	2,95	13,05	20

Sıra No	Alanın Niteliği	Alanın Adı/No	Büyüklüğü (mt2)	Tavan Yüksekliği (cm)	Pencere Büyüklüğü (mt2)	Oturma Kapasitesi/ Oturan Kişi (Kişi)
325	Derslik	BAHÇELİEVLER HAZIRLIK OKULU/2. KAT	49,21	2,95	8,7	18
326	Derslik	BAHÇELİEVLER HAZIRLIK OKULU/2. KAT	55,45	2,95	8,7	20
327	Derslik	BAHÇELİEVLER HAZIRLIK OKULU/2. KAT	68,95	2,95	8,7	32
328	Derslik	BAHÇELİEVLER HAZIRLIK OKULU/2. KAT	42,84	2,95	8,7	16
329	Derslik	BAHÇELİEVLER HAZIRLIK OKULU/2. KAT	45,06	2,95	8,7	16
330	Derslik	BAHÇELİEVLER HAZIRLIK OKULU/2. KAT	51,09	2,95	17,4	20
331	Derslik	BAHÇELİEVLER HAZIRLIK OKULU/2. KAT	46,06	2,95	8,7	16
332	Derslik	BAHÇELİEVLER HAZIRLIK OKULU/2. KAT	42,25	2,95	8,7	16
333	Derslik	BAHÇELİEVLER HAZIRLIK OKULU/2. KAT	61,82	2,6	0	24
334	Derslik	BAHÇELİEVLER HAZIRLIK OKULU/2. KAT	62,47	2,6	0	24
335	Derslik	BAHÇELİEVLER HAZIRLIK OKULU/2. KAT	48,06	2,95	0	18
336	Derslik	BAHÇELİEVLER HAZIRLIK OKULU/1. KAT	58,49	2,95	8,7	22
337	Derslik	BAHÇELİEVLER HAZIRLIK OKULU/1. KAT	63,46	2,95	13,05	30
338	Derslik	BAHÇELİEVLER HAZIRLIK OKULU/1. KAT	56,52	2,95	13,05	20
339	Derslik	BAHÇELİEVLER HAZIRLIK OKULU/1. KAT	51,21	2,95	8,7	20
340	Derslik	BAHÇELİEVLER HAZIRLIK OKULU/1. KAT	58,45	2,95	8,7	20
341	Derslik	BAHÇELİEVLER HAZIRLIK OKULU/1. KAT	82,95	2,95	8,7	40
342	Derslik	BAHÇELİEVLER HAZIRLIK OKULU/1. KAT	52,84	2,95	8,7	20
343	Derslik	BAHÇELİEVLER HAZIRLIK OKULU/1. KAT	55,06	2,95	8,7	20
344	Derslik	BAHÇELİEVLER HAZIRLIK OKULU/1. KAT	63,09	2,95	17,4	30
345	Derslik	BAHÇELİEVLER HAZIRLIK OKULU/1. KAT	56,06	2,95	8,7	20
346	Derslik	BAHÇELİEVLER HAZIRLIK OKULU/1. KAT	55,25	2,95	8,7	20
347	Derslik	BAHÇELİEVLER HAZIRLIK OKULU/1. KAT	72,82	2,95	0	36
348	Derslik	BAHÇELİEVLER HAZIRLIK OKULU/1. KAT	72,47	2,95	0	36
349	Derslik	BAHÇELİEVLER HAZIRLIK OKULU/1. KAT	48,06	2,95	0	18
350	Derslik	BAHÇELİEVLER HAZIRLIK OKULU/ASMA KAT	58,49	2,55	8,7	20
351	Derslik	BAHÇELİEVLER HAZIRLIK OKULU/ASMA KAT	73,46	2,55	8,7	36
352	Derslik	BAHÇELİEVLER HAZIRLIK OKULU/ASMA KAT	45,93	2,5	13,05	18
353	Derslik	BAHÇELİEVLER HAZIRLIK OKULU/ASMA KAT	60,15	2,5	8,7	24
354	Derslik	BAHÇELİEVLER SEM/ 4. KAT	50	2,5		18
355	Derslik	BAHÇELİEVLER SEM/ 4. KAT	52	2,5		18
356	Derslik	BAHÇELİEVLER SEM/ 3. KAT	50	2,5		18
357	Derslik	BAHÇELİEVLER SEM/ 3. KAT	52	2,5		18
358	Derslik	BAHÇELİEVLER SEM/ 2. KAT	52	2,5		18
359	Derslik	BAHÇELİEVLER SEM/ 2. KAT	52	2,5		18
360	Derslik	BAHÇELİEVLER SEM/ 1.BODRUM KAT	22	2,6		8
361	Derslik	BÜYÜKÇEKMECE /5.kat	45,18	3,1	7,36	18
362	Derslik	BÜYÜKÇEKMECE /5.kat	45,12	3,1	7,36	18
363	Derslik	BÜYÜKÇEKMECE /5.kat	46,61	3,1	7,36	18
364	Derslik	BÜYÜKÇEKMECE /5.kat	46,04	3,1	7,36	18
365	Derslik	BÜYÜKÇEKMECE /5.kat	43,75	3,1	7,36	16

Sıra No	Alanın Niteliği	Alanın Adı/No	Büyüklüğü (mt2)	Tavan Yüksekliği (cm)	Pencere Büyüklüğü (mt2)	Oturma Kapasitesi/ Oturan Kişi (Kişi)
366	Derslik	BÜYÜKÇEKMECE /5.kat	43,75	3,1	7,36	16
367	Derslik	BÜYÜKÇEKMECE /5.kat	43,75	3,1	7,36	16
368	Derslik	BÜYÜKÇEKMECE /5.kat	43,75	3,1	7,36	16
369	Derslik	BÜYÜKÇEKMECE /5.kat	45,99	3,1	7,36	18
370	Derslik	BÜYÜKÇEKMECE /5.kat	32,1	3,1	7,36	12
371	Derslik	BÜYÜKÇEKMECE/4.kat	45,18	3,1	7,36	18
372	Derslik	BÜYÜKÇEKMECE/4.kat	45,12	3,1	7,36	18
373	Derslik	BÜYÜKÇEKMECE/4.kat	46,61	3,1	7,36	18
374	Derslik	BÜYÜKÇEKMECE/4.kat	46,04	3,1	7,36	18
375	Derslik	BÜYÜKÇEKMECE/4.kat	43,75	3,1	7,36	16
376	Derslik	BÜYÜKÇEKMECE/4.kat	43,75	3,1	7,36	16
377	Derslik	BÜYÜKÇEKMECE/4.kat	43,75	3,1	7,36	16
378	Derslik	BÜYÜKÇEKMECE/4.kat	43,75	3,1	7,36	16
379	Derslik	BÜYÜKÇEKMECE/4.kat	45,99	3,1	7,36	18
380	Derslik	BÜYÜKÇEKMECE/4.kat	32,1	3,1	7,36	12
381	Derslik	BÜYÜKÇEKMECE/3.kat	45,18	3,1	7,36	18
382	Derslik	BÜYÜKÇEKMECE/3.kat	45,12	3,1	7,36	18
383	Derslik	BÜYÜKÇEKMECE/3.kat	46,61	3,1	7,36	18
384	Derslik	BÜYÜKÇEKMECE/3.kat	46,04	3,1	7,36	18
385	Derslik	BÜYÜKÇEKMECE/3.kat	43,75	3,1	7,36	16
386	Derslik	BÜYÜKÇEKMECE/3.kat	43,75	3,1	7,36	16
387	Derslik	BÜYÜKÇEKMECE/3.kat	43,75	3,1	7,36	16
388	Derslik	BÜYÜKÇEKMECE/3.kat	43,75	3,1	7,36	16
389	Derslik	BÜYÜKÇEKMECE/3.kat	45,99	3,1	7,36	18
390	Derslik	BÜYÜKÇEKMECE/3.kat	32,1	3,1	7,36	12
391	Derslik	BÜYÜKÇEKMECE/2.kat	45,18	3,1	7,36	18
392	Derslik	BÜYÜKÇEKMECE/2.kat	45,12	3,1	7,36	18
393	Derslik	BÜYÜKÇEKMECE/2.kat	46,61	3,1	7,36	18
394	Derslik	BÜYÜKÇEKMECE/2.kat	46,04	3,1	7,36	18
395	Derslik	BÜYÜKÇEKMECE/2.kat	43,75	3,1	7,36	16
396	Derslik	BÜYÜKÇEKMECE/2.kat	43,75	3,1	7,36	16
397	Derslik	BÜYÜKÇEKMECE/2.kat	43,75	3,1	7,36	16
398	Derslik	BÜYÜKÇEKMECE/2.kat	43,75	3,1	7,36	16
399	Derslik	BÜYÜKÇEKMECE/2.kat	45,99	3,1	7,36	18
400	Derslik	BÜYÜKÇEKMECE/2.kat	32,1	3,1	7,36	12
401	Derslik	BÜYÜKÇEKMECE/1.kat	45,18	3,1	7,36	18
402	Derslik	BÜYÜKÇEKMECE/1.kat	45,12	3,1	7,36	18
403	Derslik	BÜYÜKÇEKMECE/1.kat	46,61	3,1	7,36	18
404	Derslik	BÜYÜKÇEKMECE/1.kat	46,04	3,1	7,36	18
405	Derslik	BÜYÜKÇEKMECE/1.kat	43,75	3,1	7,36	16
406	Derslik	BÜYÜKÇEKMECE/1.kat	43,75	3,1	7,36	16

Sıra No	Alanın Niteliği	Alanın Adı/No	Büyüklüğü (mt2)	Tavan Yüksekliği (cm)	Pencere Büyüklüğü (mt2)	Oturma Kapasitesi/ Oturan Kişi (Kişi)
407	Derslik	BÜYÜKÇEKMECE/1.kat	43,75	3,1	7,36	16
408	Derslik	BÜYÜKÇEKMECE/1.kat	43,75	3,1	7,36	16
409	Derslik	BÜYÜKÇEKMECE/1.kat	45,99	3,1	7,36	18
410	Derslik	BÜYÜKÇEKMECE/1.kat	32,1	3,1	7,36	12
411	Derslik	ESENYURT SEM/ 2. BODRUM KAT	68	3		32
412	Derslik	ESENYURT SEM/ 2. BODRUM KAT	68	3		32
413	Derslik	ESENYURT SEM/ 2. BODRUM KAT	68	3		32
414	Derslik	ESENYURT SEM/ 2. BODRUM KAT	68	3		32
415	Derslik	ESENYURT SEM/ 2. BODRUM KAT	54	3		20
416	Derslik	ESENYURT SEM/ 2. BODRUM KAT	54	3		20
417	Derslik	ESENYURT SEM/ 2. BODRUM KAT	54	3		20
418	Derslik	ESENYURT SEM/ 2. BODRUM KAT	54	3		20
419	Derslik	ESENYURT SEM/ 1. BODRUM KAT	68	3		32
420	Derslik	ESENYURT SEM/ 1. BODRUM KAT	68	3		32
421	Derslik	ESENYURT SEM/ 1. BODRUM KAT	68	3		32
422	Derslik	ESENYURT SEM/ 1. BODRUM KAT	68	3		32
423	Derslik	ESENYURT SEM/ 1. BODRUM KAT	54	3		20
424	Derslik	ESENYURT SEM/ 1. BODRUM KAT	54	3		20
425	Derslik	ESENYURT SEM/ 1. BODRUM KAT	54	3		20
426	Derslik	ESENYURT SEM/ 1. BODRUM KAT	54	3		20
427	Derslik	ESENYURT SEM/ ZEMİN KAT	68	3		32
428	Derslik	ESENYURT SEM/ ZEMİN KAT	68	3		32
429	Derslik	ESENYURT SEM/ ZEMİN KAT	68	3		32
430	Derslik	ESENYURT SEM/ ZEMİN KAT	68	3		32
431	Derslik	ESENYURT SEM/ ZEMİN KAT	54	3		20
432	Derslik	ESENYURT SEM/ ZEMİN KAT	54	3		20
433	Derslik	ESENYURT SEM/ ZEMİN KAT	54	3		20
434	Derslik	ESENYURT SEM/ ZEMİN KAT	54	3		20
435	Derslik	ESENYURT SEM/ 1. KAT	68	3		32
436	Derslik	ESENYURT SEM/ 1. KAT	68	3		32
437	Derslik	ESENYURT SEM/ 1. KAT	68	3		32
438	Derslik	ESENYURT SEM/ 1. KAT	68	3		32
439	Derslik	ESENYURT SEM/ 1. KAT	54	3		20
440	Derslik	ESENYURT SEM/ 1. KAT	54	3		20
441	Derslik	ESENYURT SEM/ 1. KAT	54	3		20
442	Derslik	ESENYURT SEM/ 1. KAT	54	3		20
443	Derslik	ESENYURT SEM/ 2. KAT	170	3	13,86	100
444	Derslik	ESENYURT SEM/ 2. KAT	55	3	3,96	20
445	Derslik	ESENYURT SEM/ 2. KAT	53	3	3,96	20
446	Derslik	ESENYURT SEM/ 2. KAT	58	3	3,96	22
447	Derslik	ESENYURT SEM/ 2. KAT	62	3	1,98	24

Sıra No	Alanın Niteliği	Alanın Adı/No	Büyüklüğü (mt2)	Tavan Yüksekliği (cm)	Pencere Büyüklüğü (mt2)	Oturma Kapasitesi/ Oturan Kişi (Kişi)
448	Derslik	ESENYURT SEM/ 2. KAT	54	3	3,96	20
449	Derslik	ESENYURT SEM/ 2. KAT	56	3	3,96	20
450	Derslik	ESENYURT SEM/ 2. KAT	56	3	3,96	20
451	Derslik	ESENYURT SEM/ 2. KAT	56	3	3,96	20
452	Derslik	ESENYURT SEM/ 2. KAT	54	3	5,94	20
453	Derslik	ESENYURT SEM/ 2. KAT	68	3		32
454	Derslik	ESENYURT SEM/ 2. KAT	68	3		32
455	Derslik	ESENYURT SEM/ 2. KAT	68	3		32
456	Derslik	ESENYURT SEM/ 2. KAT	68	3		32
457	Derslik	ESENYURT SEM/ 2. KAT	54	3		20
458	Derslik	ESENYURT SEM/ 2. KAT	54	3		20
459	Derslik	ESENYURT SEM/ 2. KAT	54	3		20
460	Derslik	ESENYURT SEM/ 2. KAT	54	3		20
461	Derslik	ESENYURT SEM/ 3. KAT	170	3	13,86	100
462	Derslik	ESENYURT SEM/ 3. KAT	55	3	3,96	20
463	Derslik	ESENYURT SEM/ 3. KAT	53	3	3,96	20
464	Derslik	ESENYURT SEM/ 3. KAT	58	3	3,96	22
465	Derslik	ESENYURT SEM/ 3. KAT	62	3	1,98	24
466	Derslik	ESENYURT SEM/ 3. KAT	54	3	3,96	20
467	Derslik	ESENYURT SEM/ 3. KAT	56	3	3,96	20
468	Derslik	ESENYURT SEM/ 3. KAT	56	3	3,96	20
469	Derslik	ESENYURT SEM/ 3. KAT	56	3	3,96	20
470	Derslik	ESENYURT SEM/ 3. KAT	54	3	5,94	20
471	Derslik	ESENYURT SEM/ 3. KAT	68	3		32
472	Derslik	ESENYURT SEM/ 3. KAT	68	3		32
473	Derslik	ESENYURT SEM/ 3. KAT	68	3		32
474	Derslik	ESENYURT SEM/ 3. KAT	68	3		32
475	Derslik	ESENYURT SEM/ 3. KAT	54	3		20
476	Derslik	ESENYURT SEM/ 3. KAT	54	3		20
477	Derslik	ESENYURT SEM/ 3. KAT	54	3		20
478	Derslik	ESENYURT SEM/ 3. KAT	54	3		20
479	Derslik	ESENYURT SEM/ 4. KAT	170	3	13,86	100
480	Derslik	ESENYURT SEM/ 4. KAT	55	3	3,96	20
481	Derslik	ESENYURT SEM/ 4. KAT	53	3	3,96	20
482	Derslik	ESENYURT SEM/ 4. KAT	58	3	3,96	22
483	Derslik	ESENYURT SEM/ 4. KAT	62	3	1,98	24
484	Derslik	ESENYURT SEM/ 4. KAT	54	3	3,96	20
485	Derslik	ESENYURT SEM/ 4. KAT	56	3	3,96	20
486	Derslik	ESENYURT SEM/ 4. KAT	56	3	3,96	20
487	Derslik	ESENYURT SEM/ 4. KAT	56	3	3,96	20
488	Derslik	ESENYURT SEM/ 4. KAT	54	3	5,94	20

Sıra No	Alanın Niteliği	Alanın Adı/No	Büyük lüğü (m <sup>2</sup> )	Tavan Yüksekli ği (cm)	Pencere Büyük lüğü (m <sup>2</sup> )	Oturma Kapasitesi/ Oturan Kişi (Kişi)
489	Derslik	ESENYURT SEM/ 4. KAT	68	3		32
490	Derslik	ESENYURT SEM/ 4. KAT	68	3		32
491	Derslik	ESENYURT SEM/ 4. KAT	68	3		32
492	Derslik	ESENYURT SEM/ 4. KAT	68	3		32
493	Derslik	ESENYURT SEM/ 4. KAT	54	3		20
494	Derslik	ESENYURT SEM/ 4. KAT	54	3		20
495	Derslik	ESENYURT SEM/ 4. KAT	54	3		20
496	Derslik	ESENYURT SEM/ 4. KAT	54	3		20
497	Derslik	HAZNEDAR DHF 2. BODRUM KAT	81,68	3,9		40
498	Derslik	HAZNEDAR DHF 2. BODRUM KAT	58,48	3,9		22
499	Derslik	HAZNEDAR DHF 2. BODRUM KAT	55,53	3,9		22
500	Derslik	HAZNEDAR DHF 2. BODRUM KAT	116,61	3,9		52
501	Derslik	HAZNEDAR DHF 1. BODRUM KAT	81,68	3,9		40
502	Derslik	HAZNEDAR DHF 1. BODRUM KAT	58,48	3,9		22
503	Derslik	HAZNEDAR DHF 1. BODRUM KAT	55,53	3,9		22
504	Derslik	HAZNEDAR DHF 1. BODRUM KAT	116,61	3,9		52
505	Derslik	HAZNEDAR DHF 1. KAT	100	3,3		48
506	Derslik	HAZNEDAR DHF 1. KAT	126,4	3,3		60
507	Derslik	HAZNEDAR DHF 2. KAT	100	3,3		48
508	Derslik	HAZNEDAR DHF 2. KAT	126,4	3,3		60
509	Derslik	HAZNEDAR DHF 3. KAT	100	3,3		48
510	Derslik	HAZNEDAR DHF 3. KAT	126,4	3,3		60
511	Derslik	HAZNEDAR DHF 4. KAT	100	3,3		48
512	Derslik	HAZNEDAR DHF 4. KAT	126,4	3,3		60

Üniversitemizde 37.951,73 m<sup>2</sup> toplam alanda, 17.494 oturma kapasiteli, 512 adet birim derslik ve amfi yukarıda listelenmiştir.

### 4.3 Laboratuvar ve Atölye Listesi

Sıra No	Alanın Niteliği	Alanın Adı/No	Büyüklüğü (mt <sup>2</sup> )	Tavan Yüksekliği (cm)	Pencere Büyüküğü (mt <sup>2</sup> )	Oturma Kapasitesi/ Oturan Kişi (Kişi)
1	Medikal Laboratuvar	FLORYA G BLOK/1.BODRUM KAT/5101	111	2,53	0	22
2	Medikal Laboratuvar	FLORYA G BLOK/1.BODRUM KAT/5102	77,44	2,58	4,5	15
3	Medikal Laboratuvar	FLORYA G BLOK/1.BODRUM KAT/5104	96	2,5	4,5	18
4	Medikal Laboratuvar	FLORYA G BLOK/1.BODRUM KAT/5105	137	2,5	9	24
5	Medikal Laboratuvar	FLORYA G BLOK/2. KAT/5040	39,46	3,3	2,25	6
6	Medikal Laboratuvar	FLORYA G BLOK/2. KAT/5045	144,35	3,28	9	28
7	Medikal Laboratuvar	FLORYA G BLOK/1. KAT/5035	144,35	3,3	9	28
8	Medikal Laboratuvar	FLORYA H BLOK/1.KAT/6031+6032	98	2,55	9	18
9	Medikal Laboratuvar	FLORYA H BLOK/1.KAT	134	2,55	13,5	26
10	Medikal Laboratuvar	FLORYA H BLOK/1.KAT	24	2,55		4
11	Medikal Laboratuvar	FLORYA H BLOK/1.KAT	24	2,55		4
12	Medikal Laboratuvar	FLORYA H BLOK/1.KAT	24	2,55		4
13	Medikal Laboratuvar	FLORYA H BLOK/1.KAT	24	2,55		4
14	Medikal Laboratuvar	FLORYA H BLOK/1.KAT	18	2,55		3
15	Medikal Laboratuvar	FLORYA H BLOK/1.KAT	38	2,55		7
16	Medikal Laboratuvar	FLORYA H BLOK/ZEMİN KAT	81	2,55	4,5	16
17	Medikal Laboratuvar	FLORYA H BLOK/ZEMİN KAT	145	2,55	9	28
18	Medikal Laboratuvar	FLORYA H BLOK/ZEMİN KAT	46	2,55	0	8
19	Medikal Laboratuvar	FLORYA H BLOK/1.BODRUM KAT	104	2,6	0	20
20	Medikal Laboratuvar	FLORYA H BLOK/1.BODRUM KAT	88	2,6	0	16
21	Medikal Laboratuvar	FLORYA H BLOK/1.BODRUM KAT	88	2,6	0	16
22	Medikal Laboratuvar	FLORYA H BLOK/1.BODRUM KAT	188	2,6	0	36
23	Medikal Laboratuvar	FLORYA H BLOK/1.BODRUM KAT	33	2,6	0	6
24	Medikal Laboratuvar	FLORYA H BLOK/1.BODRUM KAT	33	2,6	0	6
25	Medikal Laboratuvar	FLORYA H BLOK/1.BODRUM KAT	33	2,6	0	6
26	Medikal Laboratuvar	FLORYA H BLOK/1.BODRUM KAT	15	2,6	0	3
27	Medikal Laboratuvar	FLORYA M BLOK/2.KAT/9801	69,55	2,81	9	12
28	Medikal Laboratuvar	FLORYA M BLOK/2.KAT/9802	68,04	2,81	4,5	12

Sıra No	Alanın Niteliği	Alanın Adı/No	Büyüküğü (mt2)	Tavan Yükseküğü (cm)	Pencere Büyüküğü (mt2)	Oturma Kapasitesi/ Oturan Kişi (Kişi)
29	Medikal Laboratuvar	FLORYA M BLOK/2.KAT/9803	25,8	2,81	-	5
30	Medikal Laboratuvar	FLORYA M BLOK/1.KAT/9702	65,2	2,8	4,5	12
31	Medikal Laboratuvar	FLORYA M BLOK/1.KAT/9703	72,08	2,8	4,5	12
32	Medikal Laboratuvar	FLORYA M BLOK/1.KAT/9704	64,76	2,8	4,5	12
33	Medikal Laboratuvar	FLORYA M BLOK/1.KAT/9705	73,63	2,8	4,5	12
34	Medikal Laboratuvar	FLORYA M BLOK/ZEMİN KAT/9601	31,62	2,8	-	6
35	Medikal Laboratuvar	FLORYA M BLOK/ZEMİN KAT/9604	37,76	2,8	2,25	6
36	Medikal Laboratuvar	FLORYA M BLOK/ZEMİN KAT/9606	13,93	2,8	-	2
37	Medikal Laboratuvar	FLORYA M BLOK/ZEMİN KAT/9607	15,37	2,8	-	3
38	Medikal Laboratuvar	FLORYA M BLOK/ZEMİN KAT/9608	22,3	2,8	-	4
39	Medikal Laboratuvar	FLORYA M BLOK/ZEMİN KAT/9609	20,69	2,8	-	4
40	Medikal Laboratuvar	FLORYA M BLOK/ZEMİN KAT/9610	29,08	2,8	-	5
41	Medikal Laboratuvar	FLORYA M BLOK/ 1.BODRUM KAT/9504	44,21	2,88	-	8
42	Medikal Laboratuvar	FLORYA M BLOK/ 1.BODRUM KAT/9505	80,06	2,88	-	16
43	Medikal Laboratuvar	FLORYA M BLOK/ 1.BODRUM KAT/9506	76,09	2,88	-	15
44	Medikal Laboratuvar	FLORYA M BLOK/ 2.BODRUM KAT/9401	182,79	2,88	-	36
45	Medikal Laboratuvar	FLORYA M BLOK/ 2.BODRUM KAT/9402	75,05	2,88	-	15
46	Medikal Laboratuvar	FLORYA M BLOK/ 2.BODRUM KAT/9403	76,33	2,88	-	15
47	Medikal Laboratuvar	FLORYA M BLOK/ 3.BODRUM KAT/9302	71,11	2,88	-	14
48	Medikal Laboratuvar	FLORYA M BLOK/ 3.BODRUM KAT/9303	40,06	2,88	-	8
49	Medikal Laboratuvar	FLORYA M BLOK/ 3.BODRUM KAT/9304	46,11	2,88	-	8
50	Medikal Laboratuvar	FLORYA M BLOK/ 3.BODRUM KAT/9305	27,18	2,88	-	5
51	Medikal Laboratuvar	FLORYA M BLOK/ 3.BODRUM KAT/9306	34,31	2,88	-	6
52	Medikal Laboratuvar	FLORYA M BLOK/ 3.BODRUM KAT/9307	24,1	2,88	-	4
53	Medikal Laboratuvar	FLORYA M BLOK/ 4.BODRUM KAT/9202	89,04	2,88	-	16
54	Medikal Laboratuvar	FLORYA M BLOK/ 4.BODRUM KAT/9204	16,82	2,88	-	3
55	Medikal Laboratuvar	FLORYA M BLOK/ 4.BODRUM KAT/9205	145,6	2,88	-	28
56	Medikal Laboratuvar	FLORYA M BLOK/ 5.BODRUM KAT/9101	85,94	2,88	-	16
57	Medikal Laboratuvar	FLORYA M BLOK/ ZEMİN KAT/9612	13,75	2,8	-	2
58	Medikal Laboratuvar	FLORYA R BLOK/ZEMİN KAT/	92,16	2,9	9	16



Sıra No	Alanın Niteliği	Alanın Adı/No	Büyüküğü (mt2)	Tavan Yükseküğü (cm)	Pencere Büyüküğü (mt2)	Oturma Kapasitesi/ Oturan Kişi (Kişi)
59	Medikal Laboratuvar	FLORYA R BLOK/1.BODRUM KAT/	283,48	4,25	-	52
60	Medikal Laboratuvar	FLORYA R BLOK/1.BODRUM KAT/	47,54	4,25	-	8
61	Medikal Laboratuvarı	FLORYA R BLOK/1.BODRUM KAT/	47,54	4,25	-	8
62	Medikal Laboratuvar	FLORYA R BLOK/1.BODRUM KAT/	105,75	4,25	-	20
63	Mühendislik Laboratuvarı	FLORYA D BLOK/2. BODRUM KAT/L001	116	2,5	0	22
64	Mühendislik Laboratuvarı	FLORYA D BLOK/2. BODRUM KAT/L002	100	2,5	0	20
65	Mühendislik Laboratuvarı	FLORYA D BLOK/2. BODRUM KAT/L003	100	2,5	0	20
66	Mühendislik Laboratuvarı	FLORYA D BLOK/2. BODRUM KAT/L004	189	2,5	0	36
67	Mühendislik Laboratuvarı	FLORYA D BLOK/2. BODRUM KAT/L005	47	2,5	0	8
68	Mühendislik Laboratuvarı	FLORYA D BLOK/2. BODRUM KAT/L006	122	2,5	0	24
69	Mühendislik Laboratuvarı	FLORYA D BLOK/2. BODRUM KAT/L007	131	2,5	0	24
70	Mühendislik Laboratuvarı	FLORYA D BLOK/2. BODRUM KAT/L008	119	2,5	0	22
71	Mühendislik Laboratuvarı	FLORYA D BLOK/2. BODRUM KAT/L009	162	2,5	0	32
72	Mühendislik Laboratuvarı	FLORYA D BLOK/2. BODRUM KAT/L010	90	2,5	0	16
73	Mühendislik Laboratuvarı	FLORYA D BLOK/2. BODRUM KAT/L011	176	2,5	0	32
74	Mühendislik Laboratuvarı	FLORYA D BLOK/2. BODRUM KAT/L012	43	2,5	0	8
75	Mühendislik Laboratuvarı	FLORYA D BLOK/2. BODRUM KAT/L019	100	2,5	0	20
76	Mühendislik Laboratuvarı	FLORYA D BLOK/2. BODRUM KAT/L020	122	2,5	0	24
77	Mühendislik Laboratuvarı	FLORYA D BLOK/2. BODRUM KAT/L021	143	2,5	0	28
78	Mühendislik Laboratuvarı	FLORYA D BLOK/2. BODRUM KAT/L023	166	2,5	0	32
79	Mühendislik Laboratuvarı	FLORYA D BLOK/2. BODRUM KAT/L026	29	2,5	0	5
80	Mühendislik Laboratuvarı	FLORYA D BLOK/2. BODRUM KAT/L028	43	2,5	0	8
81	Mühendislik Laboratuvarı	FLORYA D BLOK/2. BODRUM KAT/L029	27	2,5	0	5
82	Mühendislik Laboratuvarı	FLORYA D BLOK/2. BODRUM KAT/L030	84	2,5	0	16
83	Mühendislik Laboratuvarı	FLORYA K BLOK/1. BODRUM KAT/7000	56	3	1,28	10
84	Mühendislik Laboratuvarı	FLORYA K BLOK/1. BODRUM KAT/7002	166	3,8	-	32
85	Mühendislik Laboratuvarı	FLORYA K BLOK/1. BODRUM KAT/7003	114	3,8	2,56	20
86	Mühendislik Laboratuvarı	FLORYA K BLOK/1. BODRUM KAT/7004	89	3,8	1,92	16
87	Mühendislik Laboratuvarı	FLORYA K BLOK/1. BODRUM KAT/7012	20	3,8	1,28	4
88	Mühendislik Laboratuvarı	FLORYA YENİ N BLOK/ ZEMİN KAT/stem lab.	100	2,7		20

Sıra No	Alanın Niteliği	Alanın Adı/No	Büyüküğü (mt2)	Tavan Yükseküğü (cm)	Pencere Büyüküğü (mt2)	Oturma Kapasitesi/ Oturan Kişi (Kişi)
89	Mühendislik Laboratuvarı	FLORYA YENİ N BLOK/ ZEMİN KAT/ÇİZİM SINIFI 1	124	2,7		24
90	Mühendislik Laboratuvarı	FLORYA YENİ N BLOK/ ZEMİN KAT/ÇİZİM SINIFI 2	112	2,7		20
91	Mühendislik Laboratuvarı	FLORYA / HANGAR / MEKANİK	100	4		20
92	Mühendislik Laboratuvarı	FLORYA / HANGAR / AVIONIC	92	4		18
93	Mühendislik Laboratuvarı	FLORYA / HANGAR / KABİN SINIFI	100	4		20
94	Bilgisayar Laboratuvarı	FLORYA D BLOK/3. KAT/2503	112	2,65	5.62	32
95	Bilgisayar Laboratuvarı	FLORYA D BLOK/3. KAT/2504	118	2,65	-	32
96	Bilgisayar Laboratuvarı	FLORYA D BLOK/3. KAT/2505	113	2,65	9.37	32
97	Bilgisayar Laboratuvarı	FLORYA D BLOK/3. KAT/2506	111	2,65	3.75	30
98	Bilgisayar Laboratuvarı	FLORYA D BLOK/3. KAT/2509	111	2,65	3.75	30
99	Bilgisayar Laboratuvarı	FLORYA D BLOK/3. KAT/2510	113	2,65	9.37	32
100	Bilgisayar Laboratuvarı	FLORYA D BLOK/3. KAT/2511	118	2,65	-	32
101	Bilgisayar Laboratuvarı	FLORYA D BLOK/3. KAT/2512	112	2,65	5.62	32
102	Bilgisayar Laboratuvarı	FLORYA D BLOK/2. KAT/2403	88	2,62	3.75	25
103	Bilgisayar Laboratuvarı	FLORYA D BLOK/1. KAT/2301	83	2,5	3.75	22
104	Bilgisayar Laboratuvarı	FLORYA D BLOK/1. KAT/2302	83	2,5	3.75	22
105	Bilgisayar Laboratuvarı	FLORYA D BLOK/1. KAT/2303	87	2,5	3.75	24
106	Bilgisayar Laboratuvarı	FLORYA D BLOK/1. KAT/2304	99	2,5	5.62	28
107	Bilgisayar Laboratuvarı	FLORYA D BLOK/1. KAT/2305	94	2,5	3.75	26
108	Bilgisayar Laboratuvarı	FLORYA D BLOK/1. KAT/2306	86	2,5	3.75	24
109	Bilgisayar Laboratuvarı	FLORYA D BLOK/1. KAT/2307	86	2,5	-	24
110	Bilgisayar Laboratuvarı	FLORYA D BLOK/1. KAT/2308	85	2,5	-	24
111	Bilgisayar Laboratuvarı	FLORYA D BLOK/1. KAT/2309	112	2,5	5.62	32
112	Bilgisayar Laboratuvarı	FLORYA D BLOK/1. KAT/2310	148	2,5	11.25	42
113	Bilgisayar Laboratuvarı	FLORYA D BLOK/1. KAT/2311	148	2,5	11.25	42
114	Bilgisayar Laboratuvarı	FLORYA D BLOK/1. KAT/2312	112	2,5	5.62	32
115	Bilgisayar Laboratuvarı	FLORYA D BLOK/1. KAT/2313	85	2,5	-	24
116	Bilgisayar Laboratuvarı	FLORYA D BLOK/1. KAT/2314	86	2,5	3.75	24
117	Bilgisayar Laboratuvarı	FLORYA D BLOK/1. KAT/2315	86	2,5	-	24
118	Bilgisayar Laboratuvarı	FLORYA D BLOK/ZEMİN KAT/2201	81	2,5	3,75	22

Sıra No	Alanın Niteliği	Alanın Adı/No	Büyüküğü (mt2)	Tavan Yükseküğü (cm)	Pencere Büyüküğü (mt2)	Oturma Kapasitesi/ Oturan Kişi (Kişi)
119	Bilgisayar Laboratuvarı	FLORYA D BLOK/ZEMİN KAT/2202	81	2,5	3,75	22
120	Bilgisayar Laboratuvarı	FLORYA D BLOK/ZEMİN KAT/2204	81	2,5	3,75	22
121	Bilgisayar Laboratuvarı	FLORYA D BLOK/ZEMİN KAT/2205	81	2,5	3,75	22
122	Bilgisayar Laboratuvarı	FLORYA D BLOK/ZEMİN KAT/2207	73	2,5	3,75	20
123	Bilgisayar Laboratuvarı	FLORYA D BLOK/ZEMİN KAT/2224	75	2,5	0	20
124	Bilgisayar Laboratuvarı	FLORYA D BLOK/ZEMİN KAT/2226	87	2,5	3,75	24
125	Bilgisayar Laboratuvarı	FLORYA D BLOK/ZEMİN KAT/2230	149	2,5	11,25	42
126	Bilgisayar Laboratuvarı	FLORYA E BLOK /1. KAT /3302-MODA TASARIMI	71,8	2,75	3,22	20
127	Bilgisayar Laboratuvarı	FLORYA T BLOK 2. BODRUM KAT	124,46	4,35	0	32
128	Bilgisayar Laboratuvarı	FLORYA T BLOK 2. BODRUM KAT	117,95	4,35	0	32
129	Bilgisayar Laboratuvarı	FLORYA T BLOK 2. BODRUM KAT	118	4,35	0	32
130	Bilgisayar Laboratuvarı	FLORYA T BLOK 2. BODRUM KAT	161,57	4,35	0	44
131	Bilgisayar Laboratuvarı	FLORYA T BLOK 2. BODRUM KAT	77,9	4,35	0	22
132	Bilgisayar Laboratuvarı	FLORYA T BLOK 2. BODRUM KAT	105,78	4,35	0	30
133	Bilgisayar Laboratuvarı	FLORYA T BLOK 2. BODRUM KAT	124,58	4,35	0	32
134	Bilgisayar Laboratuvarı	FLORYA T BLOK 2. BODRUM KAT	125,08	4,35	0	32
135	Bilgisayar Laboratuvarı	FLORYA T BLOK 2. BODRUM KAT	125,6	4,35	0	32
136	Bilgisayar Laboratuvarı	FLORYA T BLOK 2. BODRUM KAT	102,16	4,35	0	28
137	Bilgisayar Laboratuvarı	FLORYA T BLOK 2. BODRUM KAT	77,14	4,35	0	22
138	Bilgisayar Laboratuvarı	FLORYA T BLOK 2. BODRUM KAT	104,88	4,35	0	28
139	Bilgisayar Laboratuvarı	FLORYA T BLOK 2. BODRUM KAT	81,49	4,35	0	22
140	Bilgisayar Laboratuvarı	FLORYA T BLOK 2. BODRUM KAT	81,46	4,35	0	22
141	Bilgisayar Laboratuvarı	FLORYA T BLOK 2. BODRUM KAT	85,98	4,35	0	24
142	Bilgisayar Laboratuvarı	FLORYA T BLOK 2. BODRUM KAT	85,54	4,35	0	24
143	Diğer Laboratuvar	FLORYA B BLOK/1. BODRUM KAT/208	57	2,7	3,12	11
144	Diğer Laboratuvar	FLORYA B BLOK/1. BODRUM KAT/207	46	2,7		9
145	Diğer Laboratuvar	FLORYA B BLOK/1. BODRUM KAT/206	160	2,7	3,12	32
146	Diğer Laboratuvar	FLORYA B BLOK/1. BODRUM KAT/205	83	2,7	3,12	16
147	Diğer Laboratuvar	FLORYA B BLOK/2. BODRUM KAT/103	240	2,7		48

Sıra No	Alanın Niteliği	Alanın Adı/No	Büyüküğü (mt2)	Tavan Yükseküğü (cm)	Pencere Büyüküğü (mt2)	Oturma Kapasitesi/ Oturan Kişi (Kişi)
148	Diğer Laboratuvar	FLORYA B BLOK/2. BODRUM KAT/106	254,57	2,7		50
149	Diğer Laboratuvar	FLORYA T BLOK 2. KAT	58,76	3,75		11
150	Diğer Laboratuvar	FLORYA T BLOK 2. KAT	59	3,75		11
151	Mimari Çizim Stüdyosu	FLORYA D BLOK/1. BODRUM KAT/2109	161	2,5	0	60
152	Mimari Çizim Stüdyosu	FLORYA D BLOK/1. BODRUM KAT/2110	151	2,5	0	60
153	Mimari Çizim Stüdyosu	FLORYA F BLOK/4. KAT/4604	108	2,8	7,8	40
154	Mimari Çizim Stüdyosu	FLORYA F BLOK/4. KAT/4603	135	2,8	9,36	52
155	Mimari Çizim Stüdyosu	FLORYA F BLOK/4. KAT/4602	170	2,8	7,8	60
156	Mimari Çizim Stüdyosu	FLORYA F BLOK/4. KAT/4601	140	2,8	10,92	52
157	Mimari Çizim Stüdyosu	FLORYA F BLOK/3. KAT/4512	113	2,5	6,24	40
158	Mimari Çizim Stüdyosu	FLORYA F BLOK/2. KAT/4411	75	2,45	6,24	30
159	Mimari Çizim Stüdyosu	FLORYA F BLOK/2. KAT/4412	110	2,45	6,24	40
160	Mimari Çizim Stüdyosu	FLORYA F BLOK/1. KAT/4302	129	2,5	9,36	48
161	Mimari Çizim Stüdyosu	FLORYA YENİ N BLOK/ ZEMİN KAT/ÇİZİM SINIFI	100	2,7		40
162	Mimari Çizim Stüdyosu	FLORYA P BLOK/ 1.BODRUM KAT/	118,2	3,5	-	44
163	Tasarım Stüdyosu	FLORYA E BLOK /1. BODRUM KAT /3101	85,35	2,61	6,4	24
164	Tasarım Stüdyosu	FLORYA E BLOK /1. BODRUM KAT /3102	121,85	2,6	4,83	36
165	Tasarım Stüdyosu	FLORYA E BLOK /1. BODRUM KAT /3103	90,41	2,6	8,05	28
166	Tasarım Stüdyosu	FLORYA E BLOK /1. BODRUM KAT /3104	85,01	2,62	3,22	28
167	Tasarım Stüdyosu	FLORYA E BLOK /1. BODRUM KAT /3105	124,47	2,64	6,4	36
168	Tasarım Stüdyosu	FLORYA E BLOK /1. BODRUM KAT /3106	29,98	2,64	0	8
169	Tasarım Stüdyosu	FLORYA E BLOK /2. BODRUM KAT /3001	112,05	2,89	0	36
170	Tasarım Stüdyosu	FLORYA E BLOK /2. BODRUM KAT /3002	119,65	2,9	0	36
171	Tasarım Stüdyosu	FLORYA E BLOK /2. BODRUM KAT /3003	95,62	2,9	0	30

Sıra No	Alanın Niteliği	Alanın Adı/No	Büyüklüğü (m <sup>2</sup> )	Tavan Yüksekliği (cm)	Pencere Büyüküğü (m <sup>2</sup> )	Oturma Kapasitesi/ Oturan Kişi (Kişi)
172	Tasarım Stüdyosu	FLORYA E BLOK /2. BODRUM KAT /3004	120,65	2,87	0	36
173	Tasarım Stüdyosu	FLORYA E BLOK /2. BODRUM KAT /3005	127,85	2,85	0	36
174	Tasarım Stüdyosu	FLORYA E BLOK /2. BODRUM KAT /3006	64,35	2,85	0	20
175	Tasarım Stüdyosu	FLORYA E BLOK /2. BODRUM KAT /3008	177,85	3,24	0	48
176	Jimnastik/Dans Stüdyosu	FLORYA F BLOK/1. KAT/4312	110	2,5	6,24	30
177	Jimnastik/Dans Stüdyosu	FLORYA T BLOK 2. BODRUM KAT	118,6	4,35	0	32
178	Jimnastik/Dans Stüdyosu	FLORYA T BLOK 2. BODRUM KAT	136,6	4,35	0	36
179	Jimnastik/Dans Stüdyosu	FLORYA T BLOK 2. BODRUM KAT	101,46	4,35	0	28
180	Diğer Stüdyo	FLORYA F BLOK/ZEMİN KAT/4203	145	3,7	1,56	28
181	Diğer Stüdyo	FLORYA R BLOK/2.BODRUM KAT/RENKLENDİRME	18,29	4,25	-	3
182	Diğer Stüdyo	FLORYA R BLOK/3.BODRUM KAT/SESLİNDİRME	11,64	4,25	-	2
183	Diğer Stüdyo	FLORYA R BLOK/3.BODRUM KAT/KAYIT	16,14	4,25	-	3
184	Diğer Stüdyo	FLORYA R BLOK/3.BODRUM KAT/SOĞUK ODA	12,51	4,25	-	2
185	Diğer Stüdyo	FLORYA R BLOK/3.BODRUM KAT/STÜDYO	189,58	4,25	-	36
186	Diğer Stüdyo	FLORYA R BLOK/4.BODRUM KAT/101/FOTOĞRAF	70,15	4,25	-	14
187	Bilgisayar Laboratuvarı	BAHÇELİEVLER HAZIRLIK-1	50	2,8	0	12
188	Bilgisayar Laboratuvarı	BAHÇELİEVLER HAZIRLIK-2	50	2,8	0	12
189	Bilgisayar Laboratuvarı	BAHÇELİEVLER HAZIRLIK-3	50	2,8	0	12
190	Bilgisayar Laboratuvarı	BAHÇELİEVLER HAZIRLIK-4	50	2,8	0	12
191	Bilgisayar Laboratuvarı	BAHÇELİEVLER HAZIRLIK-4	50	2,8	0	12
192	Bilgisayar Laboratuvarı	BAHÇELİEVLER HAZIRLIK-4	49,3	2,8	0	12
193	Bilgisayar Laboratuvarı	BÜYÜKÇEKMECE /5.kat	230,47	3,1	22,08	46
194	Bilgisayar Laboratuvarı	BÜYÜKÇEKMECE/4.kat	230,47	3,1	22,08	46
195	Bilgisayar Laboratuvarı	BÜYÜKÇEKMECE/3.kat	230,47	3,1	22,08	46
196	Bilgisayar Laboratuvarı	BÜYÜKÇEKMECE/2.kat	230,47	3,1	22,08	46
197	Bilgisayar Laboratuvarı	BÜYÜKÇEKMECE/1.kat	230,47	3,1	22,08	46
198	Bilgisayar Laboratuvarı	BÜYÜKÇEKMECE/ZEMİN KAT	230,47	3,1	22,08	46
199	Bilgisayar Laboratuvarı	BÜYÜKÇEKMECE/1. Bodrum kat	230,47	3,1	22,08	46
200	Bilgisayar Laboratuvarı	BÜYÜKÇEKMECE/2. Bodrum kat	230,47	3,1	22,08	46
201	Diğer Laboratuvar	BÜYÜKÇEKMECE SEM/6.kat	321	3,1	42	64

Üniversitemizde toplam 19.657,45 m<sup>2</sup>'lik alanda, 4.641 oturma kapasiteli, 201 adet birim laboratuvar ve atölye mevcuttur. Laboratuvar ve atölyeler yukarıda listelenmiştir.

#### 4.4 Okuma Salonlarına İlişkin Genel Bilgiler

Sıra No	Alanın Niteliği	Alanın Adı/No	Büyüküğü (m <sup>2</sup> )	Tavan Yükseküğü (cm)	Pencere Büyüküğü (m <sup>2</sup> )	Oturma Kapasitesi/ Oturan Kişi (Kişi)
1	KÜTÜPHANE/ÇALIŞMA ALANI	FLORYA P BLOK	1.572,58	3,5	637,06	839
2	KÜTÜPHANE/PC İLE ÇALIŞMA ALANI	FLORYA P BLOK	144,27	3,5	-	70
3	KÜTÜPHANE/OTURMA ALANI	FLORYA P BLOK	99,6	4,5	-	151
4	KÜTÜPHANE/DERGİ ALANI	FLORYA P BLOK	47,4	4,5	43,6	18
5	KÜTÜPHANE/SERBEST OTURMA	FLORYA P BLOK	43,2	4,5	11,85	95
6	KÜTÜPHANE/SANAT GALERİSİ	FLORYA P BLOK	178,2	3,5	-	148
7	KÜTÜPHANE/OKUMA SALONU	FLORYA T BLOK	1638,86	3,4	164,19	495
8	KÜTÜPHANE	FLORYA T BLOK	5239,77	3,4	796,66	1.126
9	KÜTÜPHANE/SESSİZ ALANLAR	FLORYA KIZ ÖĞRENCİ YURDU/2. BODRUM KAT	95	2,6		230
10	KÜTÜPHANE	BAHÇELİEVLER HAZIRLIK OKULU/ZEMİN KAT	69,15	2,9	0	40
11	KÜTÜPHANE	BÜYÜKÇEKMECE/1.kat	160	310		40
12	KÜTÜPHANE	ESENYURT SEM	236	3	15,84	90
13	KÜTÜPHANE	HAZNEDAR DHF 1. BODRUM KAT	232,98	3,9		60
<b>TOPLAM</b>			<b>9757,01</b>			<b>3.402</b>

Yukarıda listelenmiş olan Kütüphane-Okuma Salonları toplam 9.757,01 m<sup>2</sup>'lik alanda, 3.402 kişi kapasitesiyle hizmet vermektedir.

Florya Yerleşkesi'ndeki P Blok'ta 2.085,25 m<sup>2</sup>'lik ve T Blok'ta 6.878,63 m<sup>2</sup>'lik net kapalı alana sahip birimler, Sosyal Bilimler Merkez Kütüphanesi ve Sağlık Bilimleri Merkez Kütüphanesi olarak hizmet vermektedir.

#### 4.5 Kapalı ve Açık Spor Alanları

Sıra No	Alanın Niteliği	Alanın Adı/No	Büyüküğü (m <sup>2</sup> )	Tavan Yükseküğü (cm)	Oturma Kapasitesi/ Oturan Kişi (Kişi)
1	8-SPOR ALANI/FİTNESS SALONU	FLORYA A BLOK/4. BODRUM KAT	321,95	2,41	120
2	8-SPOR ALANI/SPOR SALONU	FLORYA C BLOK/4. BODRUM KAT	515,00	2,50	200
3	8-FİTNESS SALONU	FLORYA T BLOK 4. BODRUM KAT (FİTNESS SALONU VE EKLENTİLERİ)	745,83	4,35	
4	8-SPOR SALONU	FLORYA T BLOK 4. BODRUM KAT (SPOR SALONU VE EKLENTİLERİ)	1100,95	7,70	300
5	8-ÇOK AMAÇLI SPOR SALONU	FLORYA T BLOK 4. BODRUM KAT	186,66	4,35	
6	8-ÇOK AMAÇLI SPOR SALONU	FLORYA T BLOK 4. BODRUM KAT	103,06	4,35	
7	8-SPOR VE OYUN ALANLARI	FLORYA A-E BAHÇE	540		
8	8-SPOR ALANLAR	FLORYA COLONY SOSYAL / 2. BODRUM KAT	212,00	2,60	60
9	8- SPOR ALANI / SPOR SALONU	BÜYÜKÇEKMECE / 3. BODRUM KAT	154,00	7,00	80
10	8-SPOR ALANLAR	TEPEKENT/ A BLOK/ 1. BODRUM KAT	433,50	2,80	
11	8-SPOR ALANLAR	SİLİVRİ UYGULAMA/AÇIK SPOR ALANI	1035		
<b>TOPLAM</b>			5347,95		

Yukarıda listelenen spor alanlarının toplam büyüküğü 5.347,95 m<sup>2</sup>'dir. Bunun 3.772,95 m<sup>2</sup>'si kapalı, 1.575,00 m<sup>2</sup>'si açık alanlı olup tüm spor alanları yerleşkelerimizin içindedirler. Tüm öğrencilerimiz bu alanlardan faydalanmaktadırlar. Ayrıca yerleşkelerimizde tüm spor etkinliklerine etkin ve yeterli ölçüde hizmet vermekte olan çeşitli spor tesisleri ve yardımcı alanlarımız da mevcuttur.

#### 1. Üniversitemizin Merkez Yerleşkesinde Bulunan Spor Tesisleri:

- Spor Salonu:** Voleybol, basketbol, hentbol, salon futbolu, korfbol, masa tenisi, genel jimnastik ve artistik jimnastik dallarında eğitim ve öğretim uygulamaları yapılabilecek niteliktedir.
- Fitness ve Wellness Sağlıklı Yaşam Merkezi:** Aynı anda 30 kişinin antrenman yapabileceği son teknolojik aletlerle donanmış ve Beden Eğitimi ve Spor Bilimleri'nde araştırma ve test bataryalarının uygulanabileceği niteliktedir.

#### 2. Üniversitemizin Tepekent Sosyal ve Spor Tesisleri:

- Tepekent Tesisleri:** Özellikle yaz kamplarının yürütülebileceği donanıma sahip (kapalı ve açık yüzme havuzu, açık hava voleybol, basketbol ve tenis eğitimi verilebilecek kapasitededir. Ayrıca tesisler bünyesinde, rekreatif amaçlı her türlü etkinliğin yürütülebileceği çimli açık alanı olan bir tesistir. Bu tesis üniversitemiz merkez yerleşkesine yaklaşık 30 km'lik uzaklıktadır.

#### 3. İşbirliği Anlaşması Yapılması Plânlanan Spor Tesisleri:

- Küçükçekmece Stadyumu:** Küçükçekmece Belediyesi ve Küçükçekmece Spor Kulübü ile Üniversitemize tahsisi için protokol yapılacaktır. Tesis bünyesinde uluslararası ölçülerde futbol sahası ve atletizm pisti bulunmakta olup üniversitemize 700 m'lik uzaklıktadır.

- b) **Yeşilova Stadyumu:** Küçükçekmece Belediyesi ve Küçükçekmece Kulüpler Birliği ile Üniversitemize tahsisi için protokol yapılacaktır. Futbol ve atletizm derslerinin yürütülebileceği tesis üniversitemize 500 m'lik mesafededir.
- c) **Küçükçekmece Yüzme Havuzu:** Bu yüzme havuzu üniversitemize 500 m'lik uzaklıktadır. Uluslararası yarı olimpik ölçülere sahip olan tesisin İstanbul Büyükşehir Belediyesi Spor AŞ ile yapılacak protokol ile Üniversitemize tahsisi sağlanacaktır.
- d) **Kartal Spor Tesisleri:** Küçükçekmece Belediyesi ve Küçükçekmece Kulüpler Birliği ile Üniversitemize tahsisi için protokol yapılacaktır. Futbol ve atletizm derslerinin yürütülebileceği tesis Üniversitemize 800 m'lik mesafededir.
- e) **Şenlikköy Stadyumu:** Şenlikköy Spor Kulübü ve Gençlik ve Spor İlçe Müdürlüğü ile yapılacak protokolle Üniversitemize tahsis edilecek olup, futbol ve atletizm uygulamalarının yapılabileceği bir tesisdir. Üniversitemizin ana yerleşkesine 700 m'lik mesafededir.
- f) **Final Okulları Spor Kompleksi:** Tesis içerisinde uluslararası ölçülerde yüzme havuzu ve spor salonu mevcuttur. Final Okulları AŞ ile yapılacak protokolle Üniversitemiz öğrencilerinin kullanımına açılmış olacaktır. Bu tesis, Üniversitemize 300 m'lik mesafededir.
- g) **Yeşilyurt Spor Kompleksi:** Olimpik yüzme havuzu, uluslararası ölçülerde spor salonu ve tenis kortlarına sahip olan bu tesis yapılacak protokolle Üniversitemize tahsis edilecek olup, Üniversitemizin ana yerleşkesine 1000 m'lik mesafededir.

Üniversitemizin ana yerleşkesi ile diğer yerleşkelerindeki spor tesisleri ve sağlıklı yaşam merkezlerinin yanında uluslararası standartlarda spor salonu, yüzme havuzu, salon atletizm pisti, genel ve aletli jimnastik salonu, fitness ve wellness salonu ve eğitim amaçlı küçük salonlardan oluşan bir Aktif Yaşam Spor Kompleksimiz de mevcuttur. Silivri Yerleşkesi'nde, toplam 74.451,48 m<sup>2</sup>'lik alan üzerinde, 5.210 m<sup>2</sup> kapalı spor alanı, 7.335 m<sup>2</sup> açık spor alanı ve 14.075 m<sup>2</sup> açık oyun alanı spor kompleksi projesini vaziyet plânları hazırlanmış olup, imar plânı revizeleri ve uygulama projelerinin hazırlanmasına başlanmıştır. Bu tesiste kapalı spor salonu (hentbol, basketbol, tenis, voleybol sahası, ısınma ve çalışma alanları, soyunma odaları), bireysel antrenman salonları, açık tenis kortları, açık hentbol, basketbol, voleybol sahaları, plaj voleybolu ve hentbolu sahaları, açık yüzme havuzu ve eklentileri, yürüme parkuru, oyun alanları ve stafet parkuru gibi alanlara yer verilecektir.

#### 4.6 Konferans Salonlarının Listesi ve Kapasiteleri (Metrekare ve Oturma Kapasiteleri)

Sıra No	Alanın Niteliği	Alanın Adı/No	Büyüklüğü	Tavan Yüksekliği (cm)	Pe ncere Büyüklüğü (mt2 )	Oturma Kapasitesi / Oturan Kişi (Kişi)
1	KONFERANS SALONU	FLORYA A BLOK/2.BODRUM KAT	419,78	4,5	0,00	420
2	6-TOPLANTI SALONU/TOPLANTI SALONU	FLORYA B BLOK/1.KAT/403	83,17	2,5	6,24	60
3	6-TOPLANTI SALONU/TOPLANTI SALONU	FLORYA B BLOK/1.KAT/402	54,37	2,5	3,12	40
4	6-TOPLANTI-KONFERANS SALONU/TOPLANTI ODASI	FLORYA D BLOK/ZEMİN KAT/2223	111	2,5	0,00	60
5	6-TOPLANTI-KONFERANS SALONU/	FLORYA D BLOK /1.BODRUM KAT/2102	171	2,5	9,37	160



	KONFERANS SALONU					
6	6-TOPLANTI-KONFERANS SALONU/ KONFERANS SALONU	FLORYA D BLOK /1.BODRUM KAT/2104	175	2,5	9,37	160
7	6-TOPLANTI-KONFERANS SALONU/ KONFERANS SALONU	FLORYA L BLOK/2.BODRUM KAT	109	2,83	0,00	60
8	6-KONFERANS SALONU	FLORYA T BLOK 1. BODRUM KAT	1177,04	7,70		
9	6-MİNİ KONFERANS SALONU	FLORYA T BLOK 1. BODRUM KAT	176,86	4,35		
10	6-MİNİ KONFERANS SALONU	FLORYA T BLOK 1. BODRUM KAT	267,24	4,35		
11	6-MİNİ KONFERANS SALONU	FLORYA T BLOK 1. BODRUM KAT	231,51	4,35		
12	6-MİNİ KONFERANS SALONU	FLORYA T BLOK 2. BODRUM KAT	215,30	4,35		
13	6-MECLİS SALONU	FLORYA T BLOK 3.BODRUM KAT	234,12	4,35	0,00	
14	6-TOPLANTI-KONFERANS SALONU/ SEMİNER ODASI	FLORYA TIP FAKÜLTESİ HASTANESİ/ 3.BODRUM KAT	239	3,15	0,00	
15	6-TOPLANTI-KONFERANS SALONU/ TOPLANTI ODASI	FLORYA KIZ ÖĞRENCİ YURDU/ ZEMİN KAT	37	3,10		10
16	6-TOPLANTI-KONFERANS SALONU/ KONFERANS SALONU	BAHÇELİEVLER HAZIRLIK OKULU/ ZEMİN KAT	236	2,90	0,00	250
17	6-TOPLANTI-KONFERANS SALONU/ KONFERANS SALONU	BAHÇELİEVLER SEM / 1.BODRUM KAT	75,05	2,60		40
18	6-SOSYAL ALAN / KONFERANS SALONU	BÜYÜKÇEKMECE/ 1. BODRUM KAT	312,00	4,00		220
19	6-TOPLANTI-KONFERANS SALONU/ TOPLANTI ODASI	TEPEKENT / B BLOK/ 1. BODRUM KAT	105,5	2,80		16
20	6-KONFERANS SALONU	HAZNEDAR DHF 2.BODRUM KAT	232,98	3,90		140
<b>TOPLAM</b>			<b>4.662,92</b>			

Yukarıdaki tabloda yer alan, çeşitli büyüklük ve oturma kapasitesine sahip konferans salonları ile çok amaçlı salonlar, toplam 4.662,92 m<sup>2</sup>'lik alanda, tüm akademik, kültürel ve sosyal etkinliklere hizmet vermektedir.

#### 4.7 Diğer Bina ve Tesisler

Üniversitemizin Anadolu BİL Meslek Yüksekokulu ilk yıl eğitim-öğretime Bahçelievler'deki yerleşkesinde başlamıştır. 2005-2006 eğitim-öğretim yılı güz yarıyılından itibaren Bahçelievler Yerleşkesi'ne ek olarak Florya Yerleşkesi'nde de eğitim-öğretime başlanmıştır. Ayrıca zamanla diğer yerleşkelerimiz de hizmete açılmıştır. Bu yerleşkelerin eğitim-öğretime ayrılan alanları ve onların öğrenci kapasitesine dair bilgiler, yukarıda 1, 2, 3 ve 4. maddelerde verilmiştir. Yerleşkelere ait ayrıntılı bilgiler ise aşağıda yer almaktadır:

##### 4.7.1 Florya Yerleşkesi

BLOK	MEKÂNIN ADI	TOPLAM	ALAN ÖLÇÜLERİ	TOPLAM
		ADEDİ		ALANI
				(m <sup>2</sup> )
A BLOK	Derslik	8	56-68 m <sup>2</sup>	516,66 m <sup>2</sup>
	Amfi	7	72-82 m <sup>2</sup>	565,89 m <sup>2</sup>
	Fitness salonu	1	321,95 m <sup>2</sup>	321,95 m <sup>2</sup>
	Ofis (Akademik/İdari)	58	20-262 m <sup>2</sup>	2.645,44 m <sup>2</sup>
	Toplantı ve Konferans Salonları	4	30-420 m <sup>2</sup>	716,51 m <sup>2</sup>
	Diğer Kapalı Alanlar			2.233,20 m <sup>2</sup>
	A BLOK TOPLAM KAPALI ALAN			
B BLOK	Derslik	15	53-66 m <sup>2</sup>	871,95 m <sup>2</sup>
	Atölye-Laboratuvar	6	46-254 m <sup>2</sup>	840,57 m <sup>2</sup>
	Toplantı salonu	2	54-83 m <sup>2</sup>	137,54 m <sup>2</sup>
	Yemekhane	1	275,84 m <sup>2</sup>	275,84 m <sup>2</sup>
	Ofis	14	18-161 m <sup>2</sup>	584,99 m <sup>2</sup>
	Diğer Kapalı Alanlar			1.242,82 m <sup>2</sup>
	B BLOK TOPLAM KAPALI ALAN			
C BLOK	Derslik	8	62-92 m <sup>2</sup>	582,65 m <sup>2</sup>
	Ofis	2	44-50 m <sup>2</sup>	94,35 m <sup>2</sup>
	Kafeterya	2	100-660 m <sup>2</sup>	860,00 m <sup>2</sup>
	Spor Salonu	1	515 m <sup>2</sup>	515,00 m <sup>2</sup>
	Kırtasiye	1	190 m <sup>2</sup>	190,00 m <sup>2</sup>
	Otopark	1	650 m <sup>2</sup>	650,00 m <sup>2</sup>
	Diğer Alanlar			414,00 m <sup>2</sup>
C BLOK TOPLAM KAPALI ALAN				3.302,00 m <sup>2</sup>
D BLOK	Derslik	10	57+92 m <sup>2</sup>	788,00 m <sup>2</sup>
	Amfi	12	124-220 m <sup>2</sup>	2.048,00 m <sup>2</sup>
	Laboratuvar (eğitim ve uyg.)	53	27-189 m <sup>2</sup>	5.373,00 m <sup>2</sup>
	Araştırma	1	626 m <sup>2</sup>	626,00 m <sup>2</sup>
	Konferans Salonu	3	111-175 m <sup>2</sup>	457,00 m <sup>2</sup>
	Ofis	17	22-239 m <sup>2</sup>	785,00 m <sup>2</sup>

	Çizim Sınıfı	2	151-161 m2	312,00 m2
	Kantin-Kafeterya	2	391-1683 m2	2.074,00 m2
	Diğer Kapalı Alanlar			5.515,00 m2
	<b>D BLOK TOPLAM KAPALI ALAN</b>			17.978,00 m2
E BLOK	Sergi alanı	1	177,85 m2	177,85 m2
	Ofis	15	18-43 m2	418,63 m2
	İbadethane	5	22-264 m2	477,95 m2
	Amfi	9	83-93 m2	815,58 m2
	Derslik	14	79-102 m2	1.232,98 m2
	Atölyeler	12	29-127 m2	1.177,24 m2
	Laboratuvarlar	1	71,80 m2	71,80 m2
	Kafeterya	2	67-81 m2	143,69 m2
	Diğer Kapalı alanlar			1.870,36 m2
<b>E BLOK TOPLAM KAPALI ALAN</b>			6.390,08 m2	
F BLOK	Amfi	2	133-135 m2	268,00 m2
	Ofis	34	22-230 m2	1.594,00 m2
	Çizim Sınıfı	8	75-170 m2	980,00 m2
	Tiyatro Salonu Dans Dersliği	2	110-145 m2	255,00 m2
	Derslik	18	56-77 m2	1.186,00 m2
	Diğer Kapalı Alanlar			674,50 m2
<b>F BLOK TOPLAM KAPALI ALAN</b>			4.957,50 m2	
G BLOK	Derslik	13	57-82 m2	904,40 m2
	Amfi	7	67-82 m2	526,70 m2
	Lab.	7	39-144 m2	749,60 m2
	Ofis	20	30-57 m2	844,04 m2
	Diğer Kapalı Alanlar			1.595,42 m2
<b>G BLOK TOPLAM KAPALI ALAN</b>			4.620,16 m2	
H BLOK	Derslik	14	49-73 m2	868,00 m2
	Amfi	1	73 m2	73,00 m2
	Laboratuvar	19	15-188 m2	1.238,00 m2
	Ofis	18	18-40 m2	495,00 m2
	Arşiv	1	283 m2	283,00 m2
	Diğer Kapalı Alanlar			1.437,00 m2
<b>H BLOK TOPLAM KAPALI ALAN</b>			4.394,00 m2	
J BLOK	Ofis	30	8-63 m2	687,95 m2
	Kafeterya	1	81,50 m2	81,50 m2
	Diğer Kapalı Alanlar			275,05 m2
	<b>J BLOK TOPLAM KAPALI ALAN</b>			1.044,50 m2

K BLOK	Derslik	1	37 m2	37,00 m2
	Laboratuvar	5	20-166 m2	445,00 m2
	Ofis	82	13-40 m2	2.156,50 m2
	Toplantı Odaları	3	15-42 m2	76,85 m2
	Diğer Kapalı Alanlar			749,65 m2
	K BLOK TOPLAM KAPALI ALAN			
L BLOK	Ofis	22	8-66 m2	385,50 m2
	Derslik	4	100 m2	400,00 m2
	Diş Klinikler	42	8-35 m2	644,50 m2
	Ameliyathaneler	2	24 m2	48,00 m2
	Laboratuvarlar ve Müşahede Odası	13	7-25 m2	169,50 m2
	Konferans salonu	1	109 m2	109,00 m2
	Diğer Kapalı Alanlar			2.167,20 m2
L BLOK TOPLAM KAPALI ALAN				3.923,70 m2
M BLOK	Derslik	5	28-46 m2	205,68 m2
	Amfi	5	65-82 m2	364,73 m2
	Laboratuvarlar	32	14-183 m2	1.811,16 m2
	Ofis	52	12-116 m2	1.394,85 m2
	Diğer Kapalı Alanlar	1		3.556,46 m2
M BLOK TOPLAM KAPALI ALAN				7.332,88 m2
N BLOK	Derslik	5	70-124 m2	506,00 m2
	Ofis	16	9-70 m2	462,56 m2
	Diğer Kapalı Alanlar			296,00 m2
N BLOK TOPLAM KAPALI ALAN				1.264,56 m2
O BLOK	Derslik	7	60-81 m2	520,03 m2
	Amfi	26	65-226 m2	2.216,44 m2
	Ofis	21	17-37 m2	583,52 m2
	Diğer Kapalı Alanlar	1	2.544 m2	2.555,09 m2
O BLOK TOPLAM KAPALI ALAN				5.875,08 m2
P BLOK	Kütüphane	1	2.085,25 m2	2.085,25 m2
	Kafeterya	1	30,70 m2	30,70 m2
	Stüdyolar (Çizim Odası)	1	118,20 m2	118,20 m2
	Ofis	1	18,20 m2	18,20 m2
	Diğer Kapalı Alanlar			921,65 m2
P BLOK TOPLAM KAPALI ALAN				3.174,00 m2
R BLOK	Derslik	11	53-72 m2	710,55 m2
	Amfi	4	61-95 m2	287,65 m2

	Laboratuvarlar	3	92-283 m2	481,39 m2
	Stüdyolar	5	11-189 m2	305,80 m2
	Ofis	39	11-82 m2	800,68 m2
	Diğer Kapalı Alanlar			2.459,79 m2
	<b>R BLOK TOPLAM KAPALI ALAN</b>			5.045,86 m2
T BLOK	Derslik	51	58-156 m2	4.828,48 m2
	Amfi	13	88-290 m2	2.405,44 m2
	Laboratuvarlar	18	59-162 m2	1.817,33 m2
	Stüdyolar	3	101-137 m2	356,66 m2
	Ofis	333	7-314 m2	5.515,01 m2
	Konferans Salonları	6	178-1.177 m2	2.302,07 m2
	Kütüphane	1	6.879 m2	6.878,63 m2
	Kafeterya ve Yemekhaneler	4	118-1.557 m2	2.057,46 m2
	Spor Alanları	4	104-1.101 m2	2.136,50 m2
	Otopark	1	9.555,40 m2	9.555,40 m2
	Diğer Kapalı Alanlar			28.571,78 m2
	<b>T BLOK TOPLAM KAPALI ALAN</b>			66.424,76 m2
HANGAR	Derslik	2	95-97 m2	192,50 m2
	Teknik Atölyeler	3	92-100 m2	292,00 m2
	Ofis	1	14 m2	14,00 m2
	Diğer Kapalı Alanlar			113,00 m2
	<b>HANGAR BİNASI TOPLAM KAPALI ALAN</b>			611,50 m2
TIP FA.	Derslik	28	61-122 m2	2.000,00 m2
	Laboratuvarlar	14	20-158 m2	665,11 m2
	Sağlık Birimleri	376	11-297 m2	14.894,31 m2
	Ofis	34	15-87 m2	1.128,82 m2
	Konferans ve Toplantı Salonları	10	25-128 m2	563,00 m2
	Kafeterya ve Yemekhaneler	2	249-392 m2	949,00 m2
	Otopark	1	7.798 m2	7.797,90 m2
	Diğer Kapalı Alanlar			22.646,38 m2
	<b>TIP FAKÜLTESİ TOPLAM KAPALI ALAN</b>			50.644,52 m2
YURT BİNASI	Barınma	266	10-50 m2	6.647,00 m2
	Ofis	5	4-17 m2	36,60 m2
	Kafeterya ve Yemekhaneler	2	218-696 m2	913,50 m2

	Spor Alanları	1	212 m2	212,00 m2
	Otopark	1	17.779 m2	17.779,00 m2
	Diğer Kapalı Alanlar			5.362,30 m2
	YURT BİNASI TOPLAM KAPALI ALAN			30.950,40 m2
A BAHÇE	Ofis	1	40 m2	40,00 m2
	Kafeterya	1	85 m2	85,00 m2
	Açık Alanlar			3.468,00 m2
	A BAHÇE TOPLAM KAPALI ALAN			125,00 m2
	A BAHÇE TOPLAM AÇIK ALAN			3.468,00 m2
D BAHÇE 11177P	Kafeteryalar	1	444 m2	444,00 m2
	Açık Alanlar			731,00 m2
	D BAHÇE 11177P TOPLAM KAPALI ALAN			444,00 m2
	D BAHÇE 11177P TOPLAM AÇIK ALAN			731,00 m2
D BAHÇE 719P	Kafeteryalar	1	290 m2	290,00 m2
	Açık Alanlar			591,00 m2
	D BAHÇE 719P TOPLAM KAPALI ALAN			290,00 m2
	D BAHÇE 719P TOPLAM AÇIK ALAN			591,00 m2
E BAHÇE	Kafeteryalar	1	121 m2	121,00 m2
	Açık Alanlar			1.696,00 m2
	E BAHÇE TOPLAM KAPALI ALAN			121,00 m2
	E BAHÇE TOPLAM AÇIK ALAN			1.696,00 m2
HASTANE PARK	Açık Alanlar			927,50 m2
	HASTANE PARK TOPLAM AÇIK ALAN			927,50 m2
D 100 962P	Açık Alanlar			4.135,00 m2
	D 100 962P TOPLAM AÇIK ALAN			4.135,00 m2

#### 4.7.2 Kadıköy Yerleşkesi

MEKÂNIN ADI	TOPLAM ADEDİ	ALAN ÖLÇÜLERİ	TOPLAM ALANI
Derslik	9	24-45 m2	280,00 m2
Ofis	2	17-18 m2	35,00 m2
Kafeterya	1	66 m2	66,00 m2
Diğer Kapalı Alanlar			129,00 m2
<b>Toplam Kapalı Alan</b>			<b>510,00 m2</b>
<b>Toplam Açık Alan</b>			<b>200,00 m2</b>

#### 4.7.3 Bahçelievler Hazırlık Okulu Yerleşkesi

MEKÂNIN ADI	TOPLAM ADEDİ	ALAN ÖLÇÜLERİ	TOPLAM ALANI
Derslik	46	42-83 m2	2.554,22 m2
Laboratuvar	6	49-50 m2	299,30 m2
Ofis	25	22-47 m2	782,78 m2
Konferans Salonu	1	236 m2	236,00 m2
Kütüphane	1	69 m2	69,15 m2
Kafeterya	1	434 m2	433,65 m2
Diğer Kapalı Alanlar			1.807,90 m2
Toplam Kapalı Alan			6.183,00 m2
Toplam Açık Alan			1.000,00 m2

#### 4.7.4 Bahçelievler Eğitim ve Uygulama Merkezi Yerleşkesi

MEKÂNIN ADI	TOPLAM ADEDİ	ALAN ÖLÇÜLERİ	TOPLAM ALANI
Derslik	7	22-52 m2	330,00 m2
Klinikler	8	20-22 m2	171,20 m2
Sağlık Eğitim Alanları	14	15-38 m2	365,90 m2
Ofis	14	12-28 m2	255,70 m2
Konferans Salonu	1	75 m2	75,05 m2
Kafeterya	2	96-148 m2	244,15 m2
Diğer Kapalı Alanlar			437,00 m2
Toplam Kapalı Alan			1.879,00 m2
Toplam Açık Alan			1.000,00 m2

#### 4.7.5 Büyükçekmece Uygulama Alanı

MEKÂNIN ADI	TOPLAM ADEDİ	ALAN ÖLÇÜLERİ	TOPLAM ALANI
Uygulama Alanı			31.287,40 m2
Büyükçekmece Uygulama Alanı Toplam Açık Alan			31.287,40 m2

#### 4.7.6 Büyükçekmece Yerleşkesi

MEKÂNIN ADI	TOPLAM ADEDİ	ALAN ÖLÇÜLERİ	TOPLAM ALANI
Derslik	50	32-47 m2	2.180,20 m2
Laboratuvar	8	230 m2	1.843,76 m2
Ofis	11	12-150 m2	370,50 m2
Konferans Salonu	1	312 m2	312,00 m2
Kütüphane	1	160 m2	160,00 m2
Kafeterya	1	548 m2	584,17 m2
Spor Alanları	1	154 m2	154,00 m2
Diğer Kapalı Alanlar			5.095,37 m2
Toplam Kapalı Alan			10.700,00 m2
Toplam Açık Alan			1.938,00 m2

#### 4.7.7 Büyükçekmece Eğitim ve Uygulama Merkezi

MEKÂNIN ADI	TOPLAM ADEDİ	ALAN ÖLÇÜLERİ	TOPLAM ALANI
Laboratuvar	1	321 m2	321,00 m2
Klinikler	10	93 m2	932,50 m2
Ofis	1	96 m2	96,50 m2
Diğer Kapalı Alanlar			650,00 m2
Toplam Kapalı Alan			2.000,00 m2
Toplam Açık Alan			549,00 m2

#### 4.7.8 Tepekent Sosyal Tesisler

MEKÂNIN ADI	TOPLAM ADEDİ	ALAN ÖLÇÜLERİ	TOPLAM ALANI
Toplantı Odaları	2	32-50 m2	81,50 m2
Ofis	5	7-14 m2	53,50 m2
Yemekhane	1	90 m2	90,50 m2
Spor Alanları	2	120-433 m2	553,50 m2
Diğer Kapalı Alanlar			1.352,10 m2

#### 4.7.9 Silivri Yerleşkesi

MEKÂNIN ADI	TOPLAM ADEDİ	ALAN ÖLÇÜLERİ	TOPLAM ALANI
Toplam Kapalı Alan			500,00 m2
Toplam Açık Alan			4.800,00 m2



#### 4.7.10 Silivri Uygulama Yerleşkesi

MEKÂNIN ADI	TOPLAM ADEDİ	ALAN ÖLÇÜLERİ	TOPLAM ALANI
Sosyal Alanlar	2	105-174 m2	279,00 m2
Toplam Kapalı Alan			279,00 m2
Toplam Açık Alan			74.172,48 m2

#### 4.7.11 Esenyurt Eğitim ve Uygulama Merkezi Yerleşkesi

MEKÂNIN ADI	TOPLAM ADEDİ	ALAN ÖLÇÜLERİ	TOPLAM ALANI
Derslik	86	53-170 m2	5.438,00 m2
Ofis	21	8-32 m2	266,00 m2
Klinikler	1	1.147 m2	1.147,00 m2
Sağlık Eğitim Alanları	37	4-52 m2	736,43 m2
Kütüphane	1	236 m2	236,00 m2
Kafeterya	1	236 m2	236,00 m2
Diğer Kapalı Alanlar			4.282,57 m2
Toplam Kapalı Alan			12.342,00 m2
Toplam Açık Alan			2.071,71 m2

#### 4.7.12 Güngören/Haznedar Eğitim Merkezi Yerleşkesi

MEKÂNIN ADI	TOPLAM ADEDİ	ALAN ÖLÇÜLERİ	TOPLAM ALANI
Derslik	16	55-126 m2	1.530,20 m2
Ofis	17	9-118 m2	387,02 m2
Klinikler	26	20-33 m2	577,07 m2
Sağlık Eğitim Alanları	6	18-80 m2	335,78 m2
Kütüphane	1	233 m2	232,98 m2
Konferans Salonu	1	233 m2	232,98 m2
Diğer Kapalı Alanlar			2.352,70 m2
Toplam Kapalı Alan			5.648,73 m2
Toplam Açık Alan			872,64 m2

#### 4.7.13 Üniversitenin Fiziksel Alanlarının Genel Değerlendirmesi

Üniversitemiz 2020-2021 Eğitim-Öğretim döneminde 227.677,60 m<sup>2</sup> toplam kapalı alana, 162.451,77 m<sup>2</sup> toplam nitelikli açık alana sahip iken, fiziki mekânları geliştirmek amacıyla, Florya yerleşkesinde 962 parselde eğitim alanları ağırlıklı ve yeni alınan parsellerde eğitim, araştırma, sosyal alanlar ağırlıklı projelerin hazırlanmasına başlanmıştır.

## 5. BİLGİ VE TEKNOLOJİ KAYNAKLARI

Üniversitemizin sahip olduğu teknoloji ve bilgi işlem altyapıları derslikler, amfiler, laboratuvarlar, atölyeler, kullanılan donanım, yazılımlar ve iletişim altyapıları en son teknolojik sistemler kullanılarak öğrencilerin, akademisyenlerin ve paydaşların kullanımına hazır duruma getirilmiştir.

Pandemi döneminin ihtiyaçları göz önüne alınarak yapılan iyileştirmeler ile birlikte eğitim-öğretim faaliyeti yürütülen tüm bölümlerin ihtiyaç duyduğu, duyabileceği her türlü araç-gereç ve mekân tahsisi yapılmış ve öğretim faaliyetlerinin aksamadan yürütülmesi için hazır hale getirilmiştir.

Dönem içerisinde;

- **Dijital Evrak Sistemi** kapsamında öğrenci ve personele ait tüm evrakların tek noktadan güvenli ve kolay şekilde ulaşmasını sağlayan projede güncelleme faaliyetlerine devam edilmektedir.
- **Üniversite Geribildirim Sistemi:** Bu proje, Üniversitemiz çalışanı, öğrencisi ve/veya dışarıdan kişilerin Üniversite ile ilgili görüş/shikâyet/öneri sunabilecekleri ve sonucunu takip edebilecekleri sistemi kapsamaktadır. Oluşturulan geri bildirimlerin ilgili birimler ile paylaşılması ve yanıtlanması işlemlerinin tamamen çevrimiçi (on-line) olarak yapılması, performans ölçümü oluşturmaktadır. Sistem yeni çıkan ihtiyaçlar için dönem içinde güncellenmektedir.
- Üniversiteler arasında ilk kez hayata geçirilen “Uzaktan Sanal Uygulama” sistemi ile pandemi döneminde kampüs dışındaki öğrencilerimizin bilgisayar laboratuvarlarında kurulu bulunan yazılımlara erişimi sağlanmıştır.
- Öğretim görevlisi ve öğrenci kartlı geçiş sistemi yenilenmiş ve kapasitesi artırılmıştır (141 kartlı geçiş sistemi). Sisteme yeni hizmete alınan Sosyal Bilimler Kampüsümüz entegre edilmiştir.
- Üniversitemizin bölümlerinde öğrencilerin kullanımına açık genel amaçlı bilgisayar laboratuvarları Daire Başkanlığımızca desteklenmeye devam edilmiştir.
- Pandemi döneminde öğrencilerimizin kampüs dışından quiz, vize ve final sınavlarının yapılabilmesi için e-sınav sistemi yazılımı yazılarak kullanıma sunulmuştur. Sistem sayesinde çoktan seçmeli tüm sınavlar çevrimiçi (on-line) olarak yapılabilmektedir. Dönem içerisinde “denetimli çevrimiçi (on-line)” seçeneği eklenerek sadece bilgisayar laboratuvarlarından sınava giriş mümkün hale getirilmiştir.
- Pandemi döneminde, yüksek lisans başvuru ve kabul işlemleri geliştirilen yazılım ile (çevrimiçi) on-line ortama alınmıştır.
- Pandemi döneminde, yatay geçiş başvuru ve kabul işlemleri geliştirilen yazılım ile çevrimiçi (on-line) ortama alınmıştır.
- Pandemi döneminde, doktora başvuru ve kabul işlemleri geliştirilen yazılım ile çevrimiçi (on-line) ortama alınmıştır.
- Pandemi döneminde eğitimin uzaktan yapıldığı Adobe Connecet yazılımı UBİS sistemi ile entegre edilmiş ve öğrencilerimizin derslerine Üniversite sistemi üzerinden katılımı mümkün hale getirilmiştir.
- Pandemi nedeniyle çevrimiçi (on-line) ortama aktarılan ödev, proje, take home vize ve take home final dokümanlarının benzerlik ve intihal kontrolleri “TurnitIn” programı ile on-line olarak yapılmaya başlanmıştır.
- Pandemi nedeniyle kampüsümüzde 160 adet derslik çevrimiçi (on-line) eğitim stüdyosuna dönüştürülmüş ve öğrenci ve akademik personelimize sesli ve görüntülü ders yapma imkânı kazandırılmıştır.
- SEM sertifikalarının e-devlet portalı üzerinden doğrulanması ve sorgulanması sağlanmıştır.
- EBYS evrak doğrulama e-devlet portalı üzerinden sağlanmıştır.

- T Blok'ta Güzel Sanatlar Fakültesi Dijital Oyun Tasarımı Bölümü için oyun laboratuvarı (gamelab) kurulmuştur.
- Kampüs girişinde personel ve öğrencilerimizin Sağlık Bakanlığı'ndan HES kodu ile risk durumunu sorgulama otomasyonu geliştirilmiştir.
- Akademik ve idari personel, öğrenciler ve Office 365 için oryantasyon kitapçıkları yazılmıştır.
- T Blok'ta 3 adet yeni bilgisayar laboratuvarı kurulmuştur. Toplam bilgisayar laboratuvarı sayısı 36'dır.
- Hazırlık okulu Müdürlüğü TOEFL sınav salonu iletişim altyapısı yenilenmiştir.
- IKYS (İnsan Kaynakları Yönetim Yazılımı) teknik şartnamesi yazılıp ihalesi gerçekleştirilmiştir.
- Birim YÖKAK çalışmaları yapılmıştır.
- Bilgi sistemleri güvenliği sıkılaştırma çalışmalarına başlanmış ve devam edilmektedir.
- Bilgi güvenliği farkındalık eğitimi yapılmıştır.
- ISO 27001 Bilgi Güvenliği Yönetim Sistemi sertifikasyon süreci tamamlanmıştır.
- Uluslararası Öğrenci Kayıt-Kabul Otomasyonu Yazılımı hazırlanmıştır.
- Öğrenci Kulüpleri Yazılımı hazırlanmıştır.
- Sağlık Laboratuvarları Yazılımı hazırlanmıştır.
- Tıp Fakültesi ve Dış Hekimliği Ders Programı Projesi devam etmektedir.

Ortaya konan tüm eserler, en modern ve teknolojik imkânları öğrenciye sunmanın yanı sıra, öğrencilerin bilgi ve görgüsünü arttırmayı ve sosyal gelişimine katkı sağlamayı amaçlamaktadır. Ülkemizin ihtiyacı olan nitelikli insanın yetiştirilmesine katkı sağlamak amacıyla hiçbir fedakârlıktan kaçınılmamaktadır. İstanbul Aydın Üniversitesi yazılım envanteri listesi EK-2'de sunulmuştur.

## 6. KÜTÜPHANE VE ÖĞRENME OLANAKLARI

### 6.1 Kütüphaneye İlişkin Genel Bilgiler

İSTENEN BİLGİ	2019-2020 (A)	2020-2021 (B)	DEĞİŞİM ORANI (%) (B-A)/A.100
Kütüphane kapalı alanı (m <sup>2</sup> ) (1)	9.757,01 m <sup>2</sup>	9.757,01 m <sup>2</sup>	%0
Sesli alanlar (m <sup>2</sup> )	280m <sup>2</sup>	280m <sup>2</sup>	%0
Sessiz alanlar (m <sup>2</sup> )	9.477 m <sup>2</sup>	9.477 m <sup>2</sup>	%0
Özel çalışma/okuma alanları (m <sup>2</sup> ve adet)	4 m <sup>2</sup> x 14 Adet (56)	4 m <sup>2</sup> x 14 Adet (56)	%0
Grup çalışma odaları (m <sup>2</sup> ve adet)	16 m <sup>2</sup> x 14 Adet (224)	16 m <sup>2</sup> x 14 Adet (224)	%0
Kütüphane oturma kapasitesi (Kişi) (2)	3442	3442	%0
Basılı kitap sayısı (3)	81072	92244	%13.7
Elektronik kitap sayısı (4)	205000	510000	%148.7
Aboneli olunan basılı dergi sayısı (5)	80	83	%3.7
Aboneli olunan elektronik dergi sayısı (6)	34580	35100	%1.5
Abone olunan veri tabanı sayısı	42	44	%4.7
Multimedya kaynak sayısı	524	4359	%731
Haftalık toplam hizmet süresi (saat)	168	49	%-70,83
Kütüphanede çalışan toplam personel sayısı (7)	9	9	%0

Kütüphaneci unvanlı personel sayısı (8)		5	5	%0
Öğrenci sayısı (9) *		22.509	21.323	%-5,26
Yararlanan üye sayısı (10)		12922	12248	%-5
Basılı kütüphane kaynağı sayısı (11)		81152	97546	%0,20
Elektronik kütüphane kaynağı sayısı (12)		239580	545100	%127
Öğrenci Başına	Kütüphane alanı (m <sup>2</sup> ) (13=1/9)	0,43	0,46	% 6,98
	Oturma kapasitesi (kişi) (14=2/9)	0,15	0,16	% 6,66
	Basılı kütüphane kaynağı sayısı (15=11/9)	3,60	4,32	% 19,99
	Elektronik kütüphane kaynağı sayısı (16=12/9)	10,64	25,56	% 140,22
	Toplam kütüphane kaynağı sayısı (15+16)	14,22	29,88	% 110,12
Yararlanan Başına	Kütüphane alanı (m <sup>2</sup> ) (17=1/10)	0.811	0.856	%5.5
	Oturma kapasitesi (kişi) (18=2/10)	0.266	0.281	% 5.63
	Basılı kütüphane kaynağı sayısı (19=11/10)	6.28	7.53	% 19.90
	Elektronik kaynak sayısı (20=12/10)	18.54	44.50	% 140.02
	Toplam kütüphane kaynağı sayısı (19+20)	24.82	52.03	% 109.62

Kütüphane yedişer kattan oluşan iki farklı binada yedi gün yirmi dört saat hizmet vermektedir. Kütüphanenin bitişğinde Gloria Kafe olup kullanıcılar yiyecek içecek ihtiyaçlarını buradan karşılayabilmektedir.

Kütüphanemiz uluslararası kütüphanecilik sistemi olan DEWEY onlu sistemine göre düzenlenmiştir. Kütüphanemizde Yordam Otomasyon Programı kullanılmaktadır. Kütüphane WEB sitesi üzerinden Proxy ayarları bir defaya mahsus ayarlandıktan sonra uzaktan erişim ile kaynaklara ulaşılmaktadır. Ulusal ve uluslararası 40 adet veri tabanına erişim imkânı bulunmaktadır. Kütüphane içerisinde 72 adet bilgisayar, 14 ikili çalışma alanı 14 adet grup çalışma odası rezervasyon ile kullanıcılara hizmet vermektedir. Kütüphaneler arası ödünç sistemi ILL ile kullanıcılarımıza ve diğer üniversite kütüphaneleri kullanıcılarına hizmet verilmektedir. Bölgede araştırma merkezi olarak kurum dışı kullanıcılara da hizmet verilmekte olup yıllık kullanıcı sayısı 1.150.000 kişiye ulaşmıştır. Kurumsal özeleştirme yapmak ve geri bildirim almak amacıyla anketler yapılmış olup WEB sitesine yüklenmiştir. Kullanıcılar için kütüphane tanıtım broşürü hazırlanmış olup oryantasyon eğitimleri düzenlenmektedir. Öğrencilerin kitap isteklerinin tespiti için kitap talep formu WEB sitesine eklenmiştir.

Elektronik kitap sayısı 2020-2021 eğitim öğretim döneminde %127'lik artışla 510.000 adede çıkarak çok ciddi bir artış sağlanmıştır. Basılı kitap sayısı ise %13,7'lik artışla 92.244 adede yükselmiştir. Multimedya kaynak sayısı %731 artışla 4.359'a yükselmiştir. Abone olunan veritabanı sayısı %4,7'lik artışla 44'e yükselmiştir. Bir önceki denetim dönemine göre basılı ve elektronik kitap sayısında, abone olunan veritabanı ve multimedya kaynaklarında çok ciddi artışların olduğu görülmektedir.

Üniversitemize ait T Blok'ta 6.878 m<sup>2</sup> yeni kütüphane alanı oluşturularak öğrencilerimizin kullanımına açılmıştır. 2020-2021 eğitim öğretim döneminde TZÖB (tam zamanlı öğrenci birimi) başına düşen kütüphane alanımız % 6,98'lik değişim ile 0,46 olmuştur.

## 7. İNSAN KAYNAKLARI

### 7.1 Akademik Personel ile İlgili Bilgiler

Fakülte/Meslek Yüksekokulu/Yükseko kul Adı	Bölüm/Program Adı	Prof.	Doç. Dr.	Dr.Öğr. Üyesi	Öğretim Görevlisi	Arş. Gör.	Toplam Öğretim Elemanı	Öğretim Elemanı Başına Düşen Öğrenci Sayısı
Eğitim Fakültesi	İngilizce Öğretmenliği	2	0	5	0	2	9	27,56
	Rehberlik ve Psikolojik Danışmanlık	6	1	4	1	2	14	14,29
	Bilgisayar ve Öğretim Teknolojileri Öğretmenliği	0	1	2	1	1	5	5
	Okul Öncesi Öğretmenliği	2	3	1	1	3	10	25
	Sınıf Öğretmenliği	3	2	0	0	2	7	32,29
	Türkçe Öğretmenliği	1	1	3	1	2	8	25,75
	Özel Eğitim Öğretmenliği	0	0	5	2	2	9	20,22
	Arapça Öğretmenliği	4	0	3	4	2	13	7,85
	İlköğretim Matematik Öğretmenliği	2	0	3	0	2	7	17,71
	Müzik Öğretmenliği	0	1	4	0	2	7	0
Fen-Edebiyat Fakültesi	İngiliz Dili ve Edebiyatı	2	0	6	1	4	13	15
	Psikoloji	4	1	7	0	5	17	17,71
	Türk Dili ve Edebiyatı	5	0	3	9	2	19	5,79
	Tarih	2	3	4	9	2	20	2,9
	Sosyoloji	5	0	1	0	2	8	13,13
	İstatistik						0	
	Matematik-Bilgisayar						0	
Güzel Sanatlar Fakültesi	Drama ve Oyunculuk	2	0	2	10	2	18	5,39
	Grafik Tasarım	1	0	3	7	2	13	14,69
	Moda ve Tekstil Tasarım	2	0	2	4	2	10	11,7
	Sanat ve Kültür Yönetimi	2	0	2	4	2	10	5,6
	Çizgi Film ve Animasyon	1	0	3	7	2	13	7,46
	Gastronomi ve Mutfak Sanatları	2	0	2	5	2	11	31,36
	Dijital Oyun Tasarımı	1	0	3	4	2	10	7,8
	Sahne ve Gösteri Sanatları Yönetimi						0	
Hukuk Fakültesi	Hukuk	13	3	8	0	16	40	25,13

Fakülte/Meslek Yüksekokulu/Yüksekokul Adı	Bölüm/Program Adı	Prof.	Doç. Dr.	Dr.Öğr. Üyesi	Öğretim Görevlisi	Arş. Gör.	Toplam Öğretim Elemanı	Öğretim Elemanı Başına Düşen Öğrenci Sayısı
Mühendislik Fakültesi	Bilgisayar Mühendisliği (İngilizce)	2	0	7	1	2	12	28,08
	Elektrik-Elektronik Mühendisliği (İngilizce)	2	1	4	2	2	11	21,27
	Endüstri Mühendisliği (İngilizce)	3	1	3	0	2	9	39,67
	Gıda Mühendisliği	5	2	1	0	2	10	7,6
	Makine Mühendisliği	4	0	6	2	1	13	13,23
	Tekstil Mühendisliği	2	0	2	1	0	5	2
	Yazılım Mühendisliği (İngilizce)	2	2	3	1	1	9	40,11
	İnşaat Mühendisliği	3	1	6	0	3	13	15,77
	İnşaat Mühendisliği (İngilizce)	2	0	2	0	2	6	15,33
	Makine Mühendisliği (İngilizce)	6	1	1	0	1	9	9,67
Mimarlık ve Tasarım Fakültesi	İç Mimarlık	3	1	4	10	2	20	15,55
	Mimarlık	3	4	1	16	5	29	11,62
	Endüstriyel Tasarım	1	2	4	11	2	20	5,25
	Peyzaj Mimarlığı ve Kentsel Tasarım							
İktisadi ve İdari Bilimler Fakültesi	Ekonomi ve Finans	1	2	3	1	2	9	15,56
	İşletme (İngilizce) (Lisans)	0	1	9	0	8	18	13,56
	İşletme (Lisans)	2	0	2	0	5	9	22,33
	Muhasebe ve Finans Yönetimi	2	0	3	2	3	10	7,2
	Siyaset Bilimi ve Uluslararası İlişkiler (İngilizce)	1	1	8	0	3	13	12,77
	Uluslararası Ticaret ve Finansman (İngilizce)	0	0	6	0	3	9	27,22
	Sivil Hava Ulaştırma İşletmeciliği (İngilizce)	0	0	0	0	0	0	0
	Havacılık Yönetimi (İngilizce)	1	2	2	6	2	13	17
	Kamu Yönetimi	2	0	3	0	2	7	8,57
	Uluslararası Ticaret (İngilizce)						0	
İletişim Fakültesi	Gazetecilik	0	1	3	4	2	10	8,6
	Halkla İlişkiler ve Tanıtım	1	0	3	2	2	8	23,38
	Görsel İletişim Tasarımı	0	1	3	1	2	7	32
	Radyo, Televizyon ve Sinema	2	1	1	4	2	10	15,2
	Reklamcılık	0	1	3	3	2	9	18,11
	Televizyon Haberciliği Ve Programcılığı	0	0	4	3	2	9	12,67
	Yeni Medya ve İletişim	1	0	4	5	2	12	8,25

Fakülte/Meslek Yüksekokulu/Yüksekokul Adı	Bölüm/Program Adı	Prof.	Doç. Dr.	Dr.Öğr. Üyesi	Öğretim Görevlisi	Arş. Gör.	Toplam Öğretim Elemanı	Öğretim Elemanı Başına Düşen Öğrenci Sayısı
Diş Hekimliği Fakültesi	Diş Hekimliği	12	11	20	6	5	54	9,7
Sağlık Bilimleri Fakültesi	Odyoloji	1	2	3	2	4	12	13
	Çocuk Gelişimi	2	0	4	8	3	17	14,71
	Sağlık Kurumları Yöneticiliği	0	0	0	0	0	0	-
	Hemşirelik	3	1	6	1	2	13	17
	Sosyal Hizmet	0	0	6	4	3	13	11,54
	Fizyoterapi ve Rehabilitasyon	3	1	2	4	3	13	25,15
	Sağlık Yönetimi	0	2	3	1	3	9	13,11
Spor Bilimleri Fakültesi	Beslenme ve Diyetetik	0	3	3	2	2	10	19,8
	Beden Eğitimi ve Spor Öğretmenliği	1	1	4	3	2	11	15,73
	Spor Yöneticiliği	1	1	2	4	2	10	18,2
	Antrenörlük Eğitimi	2	1	3	1	2	9	12,89
Yabancı Diller Yüksekokulu	Rekreasyon	1	0	4	0	2	7	6,71
	İngilizce mütercim ve tercümanlık	1	0	4	2	2	9	27,33
	Rusça mütercim ve tercümanlık	2	2	0	2	1	7	11,57
Uygulamalı Bilimler Yüksekokulu	Arapça mütercim ve tercümanlık	2	0	2	1	1	6	5,5
	Yönetim Bilişim Sistemleri	0	1	4	6	2	13	16,77
	Gıda Teknolojisi	0	0	4	0	1	5	1,8
	Pilotaj ( İngilizce )	1	0	5	0	2	8	0
Tıp Fakültesi	Yazılım geliştirme ( İngilizce )	1	0	3	0	1	5	0
	Tıp	54	47	75	97	2	275	2
Anadolu Bil Meslek Yüksekokulu	Ayakkabı Tasarım ve Üretimi			1	3		4	5,75
	Aşçılık				5		5	47,2
	Bankacılık ve Sigortacılık	0	0	1	4		5	39,2
	Bilgisayar Programcılığı	0	0	1	8		9	36,78
	Bilgisayar Programcılığı (İngilizce)	0	0	0	9		9	19,67
	Bilgisayar Teknolojisi (İngilizce)				0			
	Büro Yönetimi ve Yönetici Asistanlığı	0	0	1	2		3	8,67
	Saç Bakımı ve Güzellik Hizmetleri	0	0	0	6		6	29,33
	Çocuk Gelişimi	0	0	0	8		8	27,25
	Dış Ticaret	0	0	0	7		7	38,14
	Dış Ticaret (İngilizce)	0	0	2	2		4	31,75

Anadolu Bil Meslek Yüksekokulu	Emlak ve Emlak Yönetimi				0			
	Fotoğrafçılık ve Kameramanlık	0	0	0	9		9	9
	Gıda Teknolojisi	0	0	0	4		4	32
	Grafik Tasarımı	0	0	0	6		6	43,67
	Halkla İlişkiler ve Tanıtım (Myo)	0	0	0	4		4	27,25
	Sağlık Kurumları İşletmeciliği	0	0	1	4		5	17,2
	İnsan Kaynakları Yönetimi	0	0	2	4		6	22,83
	Basım ve Yayın Teknolojileri	0	0	1	0		1	0
	Basım ve Yayın Teknolojileri				1		3	14
	İş Sağlığı ve Güvenliği	0	0	2	7		9	17,67
	İşletme Yönetimi	0	0	2	3		5	35,4
	İşletme Yönetimi (İngilizce)	0	0	2	2		4	17,5
	Kuyumculuk ve Takı Tasarımı	0	0	2	4		4	16,25
	Moda Tasarımı	0	0	0	8		10	16,2
	Muhasebe ve Vergi Uygulamaları	0	2	0	2		4	37,5
	Otomotiv Teknolojisi	0	0	2	2		4	43
	Pazarlama	0	0	2	2		4	27,25
	Radyo ve Televizyon Programcılığı	0	0	2	12		12	11,58
	Mimari Restorasyon	0	0	0	6		7	22,57
	Yapı Ressamlığı	0	0	1	3		3	14,33
	Turist Rehberliği	0	0	0	1		5	8,4
	Turizm ve Otel İşletmeciliği	1	0	3	5		5	24,8
	Lojistik	0	0	0	4		6	30,83
	Uygulamalı İngilizce Çevirmenlik (İngilizce)	0	0	0	10		10	12,8
	Uygulamalı İspanyolca Çevirmenlik	0	0	0	5		5	0
	Uygulamalı İspanyolca Çevirmenlik (İspanyolca)	0	0	0	7		7	5,14
	Uygulamalı Rusça Çevirmenlik (Rusça)	0	0	1	3		4	8,25
	Yerel Yönetimler	0	0	0	0		0	-
	Makine	0	0	0	6		6	29,17
	Elektrik	0	0	1	5		6	31,33



Fakülte/Meslek Yüksekokulu/Yükseko kul Adı	Bölüm/Program Adı	Prof.	Doç. Dr.	Dr.Öğr. Üyesi	Öğretim Görevlisi	Arş. Gör.	Toplam Öğretim Elemanı	Öğretim Elemanı Başına Düşen Öğrenci Sayısı
Anadolu Bil Meslek Yüksekokulu	İnşaat Teknolojisi	0	0	0	4		4	47,5
	Biyomedikal Cihaz Teknolojisi	0	0	3	3		6	21,83
	Elektronik Teknolojisi	0	0	0	4		4	35,75
	Gıda Kalite Kontrolü ve Analizi	0	0	0	3		3	17,67
	Yapı Denetimi	0	0	0	3		3	20,33
	Uçak Teknolojisi	0	0	0	7		7	17,14
	Sivil Havacılık Kabin Hizmetleri	0	0	1	4		5	64,2
	Havacılıkta Yer Hizmetleri Yönetimi				0			
	Sivil Hava Ulaştırma İşletmeciliği	0	0	0	5		5	46,2
	Sivil Hava Ulaştırma İşletmeciliği (İngilizce)	0	0	0	5		5	25
	Bilgisayar Programcılığı (Ue)	0	0	0	4		4	0
	İş Sağlığı ve Güvenliği (Ue)	0	0	1	3		4	0
Adalet Meslek Yüksekokulu	Adalet	1	0	2	5		8	20,25
Sağlık Hizmetleri Meslek Yüksekokulu	Ağız ve Diş Sağlığı	0	0	0	10		10	22,2
	Anestezi	2	0	2	5		9	32,44
	Diş Protez Teknolojisi	0	0	1	7		8	37,38
	Fizyoterapi	0	0	1	4		5	36,6
	Optisyenlik	0	0	4	1		5	27,6
	Radyoterapi	0	0	2	3		5	41,2
	Tıbbi Görüntüleme Teknikleri	2	0	0	4		6	45
	Tıbbi Laboratuvar Teknikleri	1	0	2	2		5	47,2
	İlk ve Acil Yardım	0	0	1	7		8	36,88
	Ortopedik Protez ve Ortez	0	0	1	6		7	13,86
	Odyometri	1	0	1	6		8	21
	Diyaliz	1	0	2	3		6	28,83
	Elektronörofizyoloji	0	1	3	8		12	14,58
	Perfüzyon Teknikleri	2	0	0	6		8	3,13
	Patoloji Laboratuvar Teknikleri	0	1	0	4		5	44
	Tıbbi Dokümantasyon ve Sekreterlik	0	0	1	3		4	28,5
	Ameliyathane Hizmetleri	0	0	1	3		4	50
	Sosyal Hizmetler	0	0	0	5		5	23,2

	Eczane Hizmetleri	0	1	0	3		4	18,25
<b>GENEL TOPLAM</b>		<b>212</b>	<b>124</b>	<b>391</b>	<b>612</b>	<b>177</b>	<b>1516</b>	<b>15,08</b>

Sonuç olarak Üniversitemizde öğretim elemanı sorunu yoktur. Üniversitemizin öğretim elemanı sayısı, nitelik ve kalite açısından yeterli ve gelişmiş ülkeler düzeyindedir. Bu veriler incelendiğinde öğretim elemanlarının yeterli olduğu görülecektir. Öğretim elemanları nitelik ve nicelik açısından yeterli olduğu gibi, öğretim elemanlarının verecekleri dersler, dersin içeriği dikkate alınarak, görevlendirilmelerinde uygulanan esaslara uygun biçimde belirlenmektedir. Üniversitemizde çalışmakta olan akademik personel sayısı yeterli olmasına rağmen, tam zamanlı öğretim üyesi sayısını artırma çalışmalarımız sürekli devam etmektedir. Öğretim elemanlarının planlanan ofis saatleri dışında, öğrencilere zaman ayırmaları için gerekli önlemler alınmıştır. Bu bağlamda öğretim elemanları ders saatleri dışında düzenledikleri bölüm içi seminerler, konferanslar vb. bilimsel etkinlikler ve toplantılar ile öğrencilerle sürekli dayanışma ve iletişim içinde olmaktadır.

## 7.2 İdari Personel Dağılımı

Birim Adı	İdari Personel	Öğrenci	Öğretim Elemanı	İdari Personel Başına Öğretim Elemanı Sayısı	İdari Personel Başına Düşen Öğrenci Sayısı
Adalet Meslek Yüksekokulu		165	6		
Afet Eğitim Uygulama ve Araştırma Merkezi	1				
Anadolu Bil Meslek Yüksekokulu	3	7.000	190	63	2.333
Ağız ve Diş Sağlığı Uygulama ve Araştırma Merkezi	100				
Basın ve Halkla İlişkiler	30				
Bilgi İşlem Daire Başkanlığı	30				
Dış İlişkiler Müdürlüğü	6				
Dış Hekimliği Fakültesi	12	553	50	4	46
Engelsiz Yaşam Uygulama ve Araştırma Merkezi	1				
Eğitim Fakültesi	2	1.606	76	38	803
Fen Bilimleri Enstitüsü		19			
Fen-Edebiyat Fakültesi	1	832	55	55	832
Genel Sekreterlik	51				
Güzel Sanatlar Fakültesi	3	1.004	49	16	335
Hukuk Fakültesi	1	1.014	37	37	1.014
Hukuk Müşavirliği	6				
Kariyer Geliştirme Uygulama ve Araştırma Merkezi	2				
Kütüphane ve Dokümantasyon Daire Başkanlığı	8				
Lisansüstü Eğitim Enstitüsü	9	3.136			348
Mali İşler Müdürlüğü	32				
Mühendislik Fakültesi	9	2.320	80	9	258
Mühendislik-Mimarlık Fakültesi		22			
Mimarlık ve Tasarım Fakültesi	1	760	22	22	760

Personel Belgelendirme ve Mesleki Sınav Uygulama ve Araştırma Merkezi	3				
Personel Dairesi Başkanlığı	4				
Rektörlük	36				
Sağlık Bilimleri Enstitüsü		1			
Sağlık Bilimleri Fakültesi	2	1.429	59	30	715
Sağlık Hizmetleri Meslek Yüksekokulu	13	3.521	84	6	271
Sağlık Kültür ve Spor Daire Başkanlığı	14				
Sosyal Bilimler Enstitüsü		60			
Spor Bilimleri Fakültesi	1	518	29	29	518
Strateji ve Kalite Geliştirme Daire Başkanlığı	4				
Sürekli Eğitim Uygulama ve Araştırma Merkezi	7				
Tıp Fakültesi	3	488	122	41	163
Türkçe Öğretimi Uygulama ve Araştırma Merkezi	2				
Uygulamalı Bilimler Yüksekokulu	1	235	26	26	235
Uzaktan Öğretim Uygulama ve Araştırma Merkezi	5				
Yabancı Diller Yüksekokulu	2	435	89	45	218
Yapı İşleri ve Teknik Daire Başkanlığı	25				
Çocuk Eğitimi Uygulama ve Araştırma Merkezi	1				
Öğrenci İşleri Daire Başkanlığı	12				
İdari İşler Müdürlüğü	144				
İktisadi ve İdari Bilimler Fakültesi	2	1.659	76	38	830
İletişim Fakültesi	4	1.049	45	11	262
Basın Tanıtım ve Halkla İlişkiler Daire Başkanlığı	13				
İnsan Kaynakları Müdürlüğü	11				
İstanbul Aydın Üniversitesi	1				

Üniversitemizde idari personel başına düşen öğretim elemanı sayısının  $1095/659=1,66$ ; idari personel başına düşen öğrenci sayısının  $27.826 / 659= 42,22$  olduğu görülmektedir.

Bu sonuç ülkemizdeki üniversitelerin pek çoğunun üstünde ve iyi durumdadır. Kısaca Üniversitemizde idari personel sayısı nicelik ve nitelik açısından yeterlidir ve idari personele ihtiyaç yoktur.

### 7.3 Öğrenci Sayıları ile İlgili Bilgiler

Akademik Birim	Program	Hazırlık	1. Sınıf	2. Sınıf	3. Sınıf	4. Sınıf	5. Sınıf	6. Sınıf	Toplam
Adalet Meslek Yüksekokulu	Adalet	1	38	51					90
	Adalet (İÖ)	1	39	34					74
Anadolu Bil Meslek Yüksekokulu	Ayakkabı Tasarım ve Üretimi	2	13	10					25
	Aşçılık		72	68					140
	Aşçılık (İÖ)	1	55	41					97
	Bankacılık ve Sigortacılık	1	60	66					127
	Bankacılık ve Sigortacılık (İÖ)		33	37					70
	Basım ve Yayın Teknolojileri	5	18	23					46
	Basım ve Yayın Teknolojileri (İÖ)			1					1
	Büro Yönetimi ve Yönetici Asistanlığı		12	14					26
	Bilgisayar Programcılığı	2	93	101					196
	Bilgisayar Programcılığı (UÖ)		41	31					72
Anadolu Bil Meslek Yüksekokulu	Bilgisayar Programcılığı (İngilizce)	89	69	51					209
	Bilgisayar Programcılığı (İngilizce) (İÖ)		30	27					57
	Bilgisayar Programcılığı (İÖ)		6	59					65
	Biyomedikal Cihaz Teknolojisi	3	47	36					86
	Biyomedikal Cihaz Teknolojisi (İÖ)	2	22	26					50
	Dış Ticaret	7	109	87					203
	Dış Ticaret (İngilizce)	81	50	51					182
	Dış Ticaret (İngilizce) (İÖ)	4	14	12					30
	Dış Ticaret (İÖ)		8	63					71
	Elektronik Teknolojisi	2	58	33					93
	Elektronik Teknolojisi (İÖ)	1	32	20					53
	Elektrik	1	63	53					117
	Elektrik (İÖ)		41	31					72
	Fotoğrafçılık ve Kameramanlık	2	34	37					73
	Fotoğrafçılık ve Kameramanlık (İÖ)			10					10
	Gıda Kalite Kontrolü ve Analizi		29	24					53
	Gıda Teknolojisi	2	52	46					100
	Gıda Teknolojisi (İÖ)		14	16					30
	Grafik Tasarımı	3	84	87					174
	Grafik Tasarımı (İÖ)	4	43	48					96
Halkla İlişkiler ve Tanıtım	3	41	33					77	
Halkla İlişkiler ve Tanıtım (İÖ)	3	15	20					38	
Kuyumculuk ve Takı Tasarımı	3	36	29					68	

	Lojistik	3	55	45					103
	Lojistik (İÖ)	3	42	43					88
	Makine	3	56	42					101
	Makine (İÖ)	1	46	31					78
	Moda Tasarımı	3	54	50					107
	Moda Tasarımı (İÖ)	1	33	25					59
	Muhasebe ve Vergi Uygulamaları		48	37					85
	Muhasebe ve Vergi Uygulamaları (İÖ)	1	39	26					66
	Mimari Restorasyon	2	45	45					92
	Mimari Restorasyon (İÖ)	2	38	30					70
	Otomotiv Teknolojisi	4	48	40					92
	Otomotiv Teknolojisi (İÖ)	2	53	31					86
	Pazarlama	1	48	37					86
	Pazarlama (İÖ)	2	15	9					26
	Radyo ve Televizyon Programcılığı	7	51	47					105
	Radyo ve Televizyon Programcılığı (İÖ)	1	23	18					42
	Saç Bakımı ve Güzellik Hizmetleri	3	51	43					97
	Saç Bakımı ve Güzellik Hizmetleri (İÖ)	2	49	33					84
	Sağlık Kurumları İşletmeciliği		17	40					57
	Sağlık Kurumları İşletmeciliği (İÖ)	1	10	19					30
	Sivil Hava Ulaştırma İşletmeciliği	9	81	82					172
Anadolu Bil Meslek Yüksekokulu	Sivil Hava Ulaştırma İşletmeciliği (İngilizce)	79	37	41					157
	Sivil Hava Ulaştırma İşletmeciliği (İngilizce) (İÖ)	3	26	21					50
	Sivil Hava Ulaştırma İşletmeciliği (İÖ)		11	57					68
	Sivil Havacılık Kabin Hizmetleri	9	87	121					217
	Sivil Havacılık Kabin Hizmetleri (İÖ)	8	56	57					121
	Turist Rehberliği (İngilizce)	35	20	12					67
	Turizm Rehberliği (İngilizce)		3	7					10
	Turizm ve Otel İşletmeciliği	3	43	35					81
	Turizm ve Otel İşletmeciliği (İÖ)	6	15	31					52
	Uygulamalı Rusça ve Çevirmenlik (Rusça)	8	16	17					41
	Uygulamalı Rusça Çevirmenlik	13							13
	Uygulamalı İngilizce ve Çevirmenlik (İngilizce)	73	43	51					167
	Uygulamalı İngilizce ve Çevirmenlik (İngilizce) (İÖ)	47	18	16					81
	Uygulamalı İspanyolca ve Çevirmenlik (İspanyolca)	31	13	15					59

	Uygulamalı İspanyolca ve Çevirmenlik (İspanyolca) (İÖ)	16	4	4					24
	Uçak Teknolojisi	6	56	61					123
	Uçak Teknolojisi (İÖ)			3					3
	Yapı Denetimi		20	41					61
	Yapı Ressamlığı	1	27	16					44
	Yerel Yönetimler		1	14					15
	Çocuk Gelişimi	1	71	66					138
	Çocuk Gelişimi (İÖ)	1	48	33					82
	İnsan Kaynakları Yönetimi	1	50	37					88
	İnsan Kaynakları Yönetimi (İÖ)	2	23	27					52
	İnşaat Teknolojisi	1	66	66					133
	İnşaat Teknolojisi (İÖ)	2	34	24					70
	İş Sağlığı ve Güvenliği		55	34					89
	İş Sağlığı ve Güvenliği (UÖ)		21	9					30
	İş Sağlığı ve Güvenliği (İÖ)	1	26	14					41
	İşletme Yönetimi	2	87	54					143
	İşletme Yönetimi (İngilizce)	52	41	29					122
	İşletme Yönetimi (İngilizce) (İÖ)								
	İşletme Yönetimi (İÖ)		5	31					36
Dış Hekimliği Fakültesi	Dış Hekimliği	9	151	94	81	86	93		514
	Dış Hekimliği (İngilizce)	20	19						39
Eğitim Fakültesi	Arapça Öğretmenliği	7	28	6	20	48			109
	Bilgisayar ve Öğretim Teknolojileri Öğretmenliği				1	24			25
	Okul Öncesi Öğretmenliği		65	57	56	72			250
	Rehberlik ve Psikolojik Danışmanlık	3	57	50	51	42			203
	Sınıf Öğretmenliği		53	50	30	93			226
	Türkçe Öğretmenliği	1	51	52	59	44			207
Eğitim Fakültesi	Zihin Engelliler Öğretmenliği					3			3
	Özel Eğitim Öğretmenliği	2	43	63	22	54			184
	İlköğretim Matematik Öğretmenliği		39	38	23	24			124
	İngilizce Öğretmenliği (İngilizce)	27	82	38	66	62			275
Fen-Edebiyat Fakültesi	Psikoloji	9	77	65	63	97			311
	Sosyoloji	2	20	34	14	37			107
	Tarih		23	8	9	18			58
	Türk Dili ve Edebiyatı		36	20	19	35			110
	İngiliz Dili ve Edebiyatı (İngilizce)	51	72	38	35	50			246
Güzel Sanatlar Fakültesi	Drama ve Oyunculuk		24	20	24	29			97
	Dijital Oyun Tasarımı	6	49	29					84
	Gastronomi ve Mutfak Sanatları	3	96	83	83	83			348

	Grafik Tasarımı	5	42	30	41	78		196
	Moda ve Tekstil Tasarımı	3	25	19	21	52		120
	Sanat ve Kültür Yönetimi	6	5					11
	Sanat Yönetimi		2	19	14	16		51
	Çizgi Film ve Animasyon		28	19	17	33		97
Hukuk Fakültesi	Hukuk	9	208	227	228	342		1014
Mühendislik Fakültesi	Bilgisayar Mühendisliği (İngilizce)	69	108	63	63	100		403
	Elektrik-Elektronik Mühendisliği (İngilizce)	72	94	37	30	73		306
	Endüstri Mühendisliği (İngilizce)	86	110	65	70	112		443
	Gıda Mühendisliği	3	7	12	20	37		79
	Makine Mühendisliği	4	26	48	35	63		176
	Makine Mühendisliği (İngilizce)	49	61	26				136
	Tekstil Mühendisliği				2	4		6
	Yazılım Mühendisliği (İngilizce)	77	118	92	60	87		434
	İnşaat Mühendisliği	5	29	28	41	103		206
	İnşaat Mühendisliği (İngilizce)	39	33	23	36			131
Mühendislik-Mimarlık Fakültesi	Bilgisayar Mühendisliği (İngilizce)					3		3
	Mekatronik Mühendisliği					2		2
	Mimarlık					5		5
	Tekstil Mühendisliği					4		4
	Yazılım Mühendisliği (İngilizce)					4		4
Mimarlık ve Tasarım Fakültesi	İnşaat Mühendisliği					4		4
	Endüstri Ürünleri Tasarımı		7	18	11	31		67
	Endüstriyel Tasarım	6	36			2		44
	Mimarlık	1	46	57	124	105		333
Sağlık Bilimleri Fakültesi	İç Mimarlık	5	94	77	71	69		316
	Beslenme ve Diyetetik	1	51	38	38	71		199
	Fizyoterapi ve Rehabilitasyon	4	96	89	40	102		331
	Hemşirelik	1	79	64	36	42		222
	Odyoloji		36	22	22	76		156
	Sağlık Kurumları Yöneticiliği					1		1
	Sağlık Yönetimi		49	33	8	28		118
	Sosyal Hizmet	2	53	42	16	39		152
Sağlık Hizmetleri Meslek Yüksekokulu	Çocuk Gelişimi		74	57	29	90		250
	Ameliyathane Hizmetleri	1	57	42				100
	Ameliyathane Hizmetleri (İÖ)		53	48				101
	Anestezi		85	90				175
	Anestezi (İÖ)	1	55	62				118
	Ağız ve Diş Sağlığı		55	61				116
	Ağız ve Diş Sağlığı (İÖ)		55	51				106
Diyaliz	1	50	39				90	

	Diyaliz (İÖ)		51	33				84
	Diş Protez Teknolojisi	1	95	113				209
	Diş Protez Teknolojisi (İÖ)	1	54	37				92
	Eczane Hizmetleri		43	30				73
	Elektronörofizyoloji	1	57	50				108
	Elektronörofizyoloji (İÖ)	2	30	38				70
	Fizyoterapi	1	66	74				141
	Fizyoterapi (İÖ)		26	17				43
	Odyometri	2	41	45				88
	Odyometri (İÖ)	1	47	35				83
	Optisyenlik	2	32	49				83
	Optisyenlik (İÖ)	1	36	21				58
	Ortopedik Protez ve Ortez		30	11				41
	Ortopedik Protez ve Ortez (İÖ)		27	29				56
	Patoloji Laboratuvar Teknikleri		60	56				116
	Patoloji Laboratuvar Teknikleri (İÖ)		58	46				104
	Perfüzyon Teknikleri			19				19
	Perfüzyon Teknikleri (İÖ)			6				6
	Radyoterapi		51	61				112
	Radyoterapi (İÖ)	1	48	46				95
	Sosyal Hizmetler		44	32				76
	Sosyal Hizmetler (İÖ)		12	28				40
	Tıbbi Dokümantasyon ve Sekreterlik		33	21				54
	Tıbbi Dokümantasyon ve Sekreterlik (İÖ)		27	33				60
	Tıbbi Görüntüleme Teknikleri		74	54				128
	Tıbbi Görüntüleme Teknikleri (İÖ)		64	78				142
	Tıbbi Laboratuvar Teknikleri	2	72	64				138
	Tıbbi Laboratuvar Teknikleri (İÖ)		59	41				100
	İlk ve Acil Yardım		83	88				171
	İlk ve Acil Yardım (İÖ)	1	62	62				125
Spor Bilimleri Fakültesi	Antrenörlük Eğitimi		68	48				116
	Antrenörlük Öğretmenliği							
	Beden Eğitimi ve Spor Öğretmenliği		27	44	55	47		173
	Rekreasyon		30	17				47
	Spor Yöneticiliği		55	35	53	39		182
Tıp Fakültesi	Tıp	8	152	77	61	57	45	400
	Tıp (İngilizce)	45	43					88
Uygulamalı Bilimler Yüksekokulu	Gıda Teknolojisi				9			9
	Yönetim Bilişim Sistemleri	8	73	70	46	29		226
Yabancı Diller Yüksekokulu	Mütercim-Tercümanlık		3	4				7
	Mütercim-Tercümanlık (Arapça)	9	7	7	12			35
	Mütercim-Tercümanlık (Rusça)	21	25	11	21	24		102



	Mütercim-Tercümanlık (İngilizce)	45	84	36	61	65			291
İktisadi ve İdari Bilimler Fakültesi	Ekonomi ve Finans	3	53	34	23	30			143
	Havacılık Yönetimi (İngilizce)	80	73	46	56	46			301
	Kamu Yönetimi		35	22	3				60
	Muhasebe ve Finans Yönetimi	2	34	15	16	7			74
	Sivil Hava Ulaştırma İşletmeciliği (İngilizce)					10			10
	Siyaset Bilimi ve Uluslararası İlişkiler (İngilizce)	57	45	22	38	61			223
	Uluslararası Ticaret ve Finansman (İngilizce)	54	1						55
	Uluslararası Ticaret (İngilizce)	29	69	52	47	76			273
	İşletme	1	80	49	34	38			202
	İşletme (İngilizce)	74	107	50	26	61			318
İletişim Fakültesi	Gazetecilik	4	19	28	17	22			90
	Görsel İletişim Tasarımı	5	68	55	50	51			229
	Halkla İlişkiler ve Tanıtım	3	68	46	39	34			190
	Radyo, Televizyon ve Sinema	3	39	26	43	44			155
	Reklamcılık	4	51	46	41	25			167
	Televizyon Haberciliği ve Programcılığı	3	20	44	33	17			117
	Yeni Medya ve İletişim	2	35	20	30	14			101
Üniversite Toplamı		1.742	8.954	7.757	2.543	3.476	138	0	24.610

Enstitü	Program Adı	Tezli Lisansüstü Öğrenci Sayısı	Tezsiz Lisansüstü Öğrenci Sayısı	Doktora	Toplam
Lisansüstü Eğitim Enstitüsü	Bilgisayar Mühendisliği				0
	Bilişim				0
	Bilişim Destekli Öğretim Teknolojileri				0
	Elektrik-Elektronik Mühendisliği				0
	Elektrik-Elektronik Mühendisliği (İngilizce)			1	1
	Gıda Güvenliği				0
	Gıda Mühendisliği				0
	İnşaat Mühendisliği				0
	İnşaat Mühendisliği Yapım ve Proje Yönetimi				0
	İş Sağlığı ve Güvenliği				0
	Kentsel Tasarım				0
	Kentsel Yenileme				0
	Makine Mühendisliği				0
Makine Mühendisliği		15			15

	(İngilizce)				
	Mekatronik Mühendisliği				0
	Mimari tasarım		3		3
	Mimarlık				0
	Yapay Zekâ ve Veri Bilimi (İngilizce)				0
Lisansüstü Eğitim Enstitüsü	Ağız, Diş ve Çene Cerrahisi			5	5
	Aile Danışmanlığı	26	12		38
	Arap Dili Eğitimi	44			44
	Arap Dili Eğitimi (Arapça)				0
	Bankacılık ve Finans				0
	Bankacılık ve Sigorta İşletmeciliği				0
	Beden Eğitimi ve Spor	19			19
	Beden Eğitimi ve Spor Bilimleri				0
	Beslenme ve Diyetetik	45			45
	Bilgi Güvenliği				0
	Bilgisayar Mühendisliği	55		17	72
	Bilgisayar Mühendisliği (İngilizce)				0
	Bilişim		4		4
	Bilişim Destekli Öğretim Teknolojileri				0
	Bilişim Hukuku				0
	Biyomedikal Mühendisliği				0
	Deprem ve Yapı Mühendisliği				0
	Dijital Pazarlama		26		26
	Eğitim Programları ve Öğretim	1			1
	Eğitim Teknolojisi				0
	Eğitim Yönetimi	4			4
	Eğitim Yönetimi ve Denetimi				0
	E-İşletme		31		31
	Elektrik-Elektronik Mühendisliği	8			8
	Elektrik-Elektronik Mühendisliği (İngilizce)	45			45
	Endodonti			3	3
	Endüstri Mühendisliği				0
	Enerji Teknolojisi (İngilizce)	5	3		8
	Fizyoterapi ve Rehabilitasyon	35			35
	Gazetecilik	4	2		6
	Gıda Güvenliği	7		4	11

	Gıda Mühendisliği	16		3	19
	Görsel Sanatlar	33			33
	Grafik Tasarımı	30		5	35
	Halkla İlişkiler ve Tanıtım	17	5	10	32
	İlköğretim Sınıf Eğitimi	25	4		29
	İngiliz Dili Eğitimi (İngilizce)	43	13		56
	İngiliz Dili ve Edebiyatı	124		54	178
	İnsan Kaynakları Yönetimi	11	31		42
	İnşaat Mühendisliği	44		4	48
Lisansüstü Eğitim Enstitüsü	inşaat Mühendisliği Yapım ve Proje Yönetimi		17		17
	İş Sağlığı ve Güvenliği	3	22	11	36
	İşletme			40	40
	İşletme Yönetimi	51			51
	İşletme Yönetimi (İngilizce)	319			319
	İşletme (İngilizce)		5		5
	Kalite Yönetimi ve Kalite Güvence Sistemleri	15	25		40
	Kamu Hukuku	21	15	2	28
	Kentsel Tasarım		4		4
	Kentsel Yenileme	11			11
	Klinik Psikoloji	125	82	5	212
	Mahalli İdareler ve Yerinden Yönetim	9	24		33
	Makine Mühendisliği	20		5	25
	Makine Mühendisliği (İngilizce)				0
	Matematik				0
	Mekatronik Mühendisliği	2			2
	Mimari Tasarım	10			10
	Mimarlık	77		6	83
	Moleküler Tıp				0
	Muhasebe ve Denetim	25	48	9	82
	Muhasebe ve Denetim (İngilizce)				0
	Mütercim-Tercümanlık (Rusça)	1			1
	Odyoloji	86		7	93
	Okul Öncesi Eğitimi	90	24	7	121
	Ortodonti			22	22
	Özel hukuk	40	19	6	65
	Pedodonti				0
	Periodontoloji			13	13
	Protetik Diş Tedavisi			10	10
	Psikoloji	87	70		157
	Rehberlik ve Psikolojik				0

	Danışmanlık				
	Sağlık Fiziği	22			25
	Sağlık Kurumları Yöneticiliği				0
	Sağlık Yönetimi	18	10		28
	Sahne Sanatları	35			35
	Sanat Yönetmenliği				0
	Sinema ve Televizyon	28	6	3	37
	Siyaset Bilimi ve Uluslararası İlişkiler				0
	Siyaset Bilimi ve Uluslararası İlişkiler (İngilizce)	92	48	23	163
	Sosyal Hizmet	35	11		46
Lisansüstü Eğitim Enstitüsü	Sosyoloji	15			15
	Stratejik Pazarlama ve Marka Yönetimi		32		32
	Tarih	14			14
	Tıbbi Farmakoloji				0
	Tıbbi Mikrobiyoloji	2		3	5
	Tiyatro Yönetmenliği				0
	Türk Dili ve Edebiyatı	34		3	37
	Türkçe Eğitimi	28			28
	Uluslararası İktisat	13	9		22
	Uluslararası İlişkiler ve İstihbarat İncelemeleri	19			19
	Uluslararası İlişkiler ve Terörizm Araştırmaları	10			10
	Uygulamalı Psikoloji				0
	Yapay Zekâ ve Veri Bilimi (İngilizce)	29			29
	Yeni Medya	43	15		58
	Yöneticiler İçin İşletme		29		29
	Yöneticiler İçin İşletme (İngilizce)		140		140
	Ağız, Diş ve Çene Cerrahisi				0
	Ağız, Diş ve Çene Hastalıkları Ve Cerrahisi				0
	Aile Danışmanlığı				0
	Beden Eğitimi ve Spor				0
	Beslenme ve Diyetetik				0
	Endodonti				0
	Fizyoterapi ve Rehabilitasyon				0
	Moleküler Tıp	1			1
	Odyoloji				0
	Ortodonti				0
	Periodontoloji				0

	Protetik diş tedavisi				0
	Sağlık Fiziği				0
	Sağlık Kurumları Yöneticiliği				0
	Sağlık Yönetimi				0
	Sosyal Hizmet				0
	Tıbbi Mikrobiyoloji				0
	Arap Dili Eğitimi				0
	Arap Dili Eğitimi (Arapça)		1		1
	Bankacılık ve Finans		12		12
	Bankacılık ve Sigorta İşletmeciliği		3		3
	Beden Eğitimi ve Spor				0
	Beden Eğitimi ve Spor Bilimleri				0
Lisansüstü Eğitim Enstitüsü	Bilişim Hukuku	21			21
	Dijital Pazarlama				0
	Eğitim Programları ve Öğretim				0
	Eğitim Yönetimi	16			16
	Eğitim Yönetimi ve Denetimi				0
	E-İşletme				0
	Görsel Sanatlar				0
	Grafik Tasarımı				0
	Halkla İlişkiler ve Tanıtım				0
	İlköğretim Sınıf Eğitimi				0
	İngiliz Dili ve Edebiyatı				0
	İnsan Kaynakları Yönetimi				0
	İşletme				0
	İşletme Yönetimi				0
	İşletme Yönetimi (İngilizce)				0
	İşletme (İngilizce)			4	4
	Kalite Yönetimi ve Kalite Güvence Sistemleri				0
	Kamu Hukuku				0
	Klinik Psikoloji				0
	Mahalli İdareler ve Yerinden Yönetim				0
	Muhasebe ve Denetim				9
	Mütercim-Tercümanlık (Rusça)				0
	Okul Öncesi Eğitimi				0
	Özel Hukuk				0
	Psikoloji				0
	Sahne Sanatları				0

	Sanat Yönetmenliği				0
	Sinema ve Televizyon				0
	<b>Toplam</b>	<b>2123</b>	<b>805</b>	<b>288</b>	<b>3216</b>

## 8. AKADEMİK VE BİLİMSEL YAYIN FAALİYETLERİ

### 8.1 2020-2021 Akademik Yılı Üniversitemiz Öğretim Elemanları Tarafından Yapılan Yayınların Akademik Birimler ve Yayın Niteliği Bazında İcmal Tablosu:

BİRİM ADI	SCI MAKALE	SSCI MAKALE	AHCI MAKALE
DİŞ HEKİMLİĞİ FAKÜLTESİ	25	0	0
TIP FAKÜLTESİ	27	0	0
EĞİTİM FAKÜLTESİ	18	0	0
FEN-EDEBİYAT FAKÜLTESİ	2	0	0
GÜZEL SANATLAR FAKÜLTESİ	0	0	0
HUKUK FAKÜLTESİ	0	0	0
İKTİSADİ İDARİ BİLİMLER FAKÜLTESİ	0	1	0
İLETİŞİM FAKÜLTESİ	0	20	0
MİMARLIK VE TASARIM FAKÜLTESİ	1	0	0
MÜHENDİSLİK FAKÜLTESİ	53	1	3
SPOR BİLİMLERİ FAKÜLTESİ	3	0	3
SAĞLIK BİLİMLERİ FAKÜLTESİ	22	0	0
ADALET MYO	0	0	0
ANADOLU BİL MYO	14	0	0
SAĞLIK HİZMETLERİ MYO	18	0	0
YABANCI DİLLER MYO	0	0	0
UYGULAMALI BİLİMLER YÜKSEKOKULU	3	1	0
<b>TOPLAM</b>	<b>186</b>	<b>23</b>	<b>6</b>
<b>GENEL TOPLAM</b>	<b>215</b>		

### 8.2 Üniversitenin, URAP (University Ranking by Academic Performance), TÜBİTAK Yenilikçi ve Girişimci Üniversite Endeksi ve Diğer Uluslararası Sıralamalardaki Yeri

#### URAP

Üniversiteler Genel Sıralama Endeksi	Vakıf Üniversiteleri Genel Endeksi	Toplam Bilimsel Doküman Puanı
133	32	62.95

#### THE Etki Sıralamaları

	Türkiye Vakıf Üniversiteleri Sıralaması	Dünya Sıralaması
Yoksulluğa Son	İlk 3	İlk 300
Cinsiyet Eşitliği	İlk 10	İlk 300
Yenilenebilir ve Temiz Enerji	İlk 3	İlk 300
Sağlık ve İyi Yaşam	İlk 10	İlk 500

#### QS

QS Dünya Üniversiteler Sıralaması: İlk 1200
QS Avrupa ve Orta Asya Entegre Sıralaması: 251-300

**2020-2021 Türkiye Sıralaması**

Sıralama	Üniversite	Makale Puanı 1	Toplam Atıf Puanı 2	Toplam Bilimsel Doküman Puanı 3	Doktora Mezun Öğrenci Sayısı Puanı 4	Öğretim Üyesi / Öğrenci Puanı 5	TOPLAM
133	İSTANBUL AYDIN ÜNİVERSİTESİ	50.38	64.97	62.95	60.63	38.35	277.28

**2020-2021 Vakıf Üniversiteleri Sıralaması**

Sıralama	Üniversite	Makale Puanı 1	Toplam Atıf Puanı 2	Toplam Bilimsel Doküman Puanı 3	Doktora Mezun Öğrenci Sayısı Puanı 4	Öğretim Üyesi / Öğrenci Puanı 5	TOPLAM
32	İSTANBUL AYDIN ÜNİVERSİTESİ	50.38	64.97	62.95	60.63	38.35	277.28

- (1) 2018 yılı makale sayısı puanı + öğretim üyesi başına düşen 2020 yılı makale sayısı puanı.
- (2) Atıf sayısı (2016-2020 yılları arası yayınlanan makalelere verilen) puanı + öğretim üyesi başına düşen atıf sayısı (2016-2020 yılları arası yayınlanan makalelere verilen) puanı.
- (3) 2016-2020 yılları arası yapılan toplam bilimsel doküman (yayın, tebliğ vb.) sayısı puanı + öğretim üyesi başına düşen toplam bilimsel doküman (yayın, tebliğ vb.) sayısı puanı.
- (4) Doktora mezun öğrenci sayısı puanı + doktora öğrenci sayısının toplam öğrenci içindeki yüzdesi puanı.
- (5) Öğretim üyesi başına düşen öğrenci sayısı puanı.

**Times Higher Education Impact Rankings / 2021**

	Türkiye Vakıf Üniversiteleri Sıralaması	Dünya Sıralaması
Yoksulluğa Son	İlk 3	İlk 300
Cinsiyet Eşitliği	İlk 10	İlk 300
Yenilenebilir ve Temiz Enerji	İlk 3	İlk 300
Sağlık ve İyi Yaşam	İlk 10	İlk 500

**QS World University Rankings 2022**

Dünya Sıralaması	Uluslararasılaşma (Öğrenci)	Yabancı Öğretim Üyesi Oranı	Öğretim Üyesi Öğrenci Oranı	Akademik İtibar	İşveren İtibarı
İlk 1200	55.3	3.4	14.4	3.2	2.8



### QS Emerging Europe and Central Asia Ranking / 2021

Sıralama	İşveren İtibarı	Uluslararası Fakülte Puanı	Uluslararası Öğrenci Puanı	Makale Başına Düşen Atıf Puanı	Web Etki Puanı
251-300	10,2	38,7	86,3	40,7	18,4

### Times Higher Education Asia Awards / 2020

TIMES HIGHER EDUCATION ASIA AWARDS / 2020
En iyi çalışma yeri kategorisinde ilk 8'e kalmıştır.

### Vakıf Yükseköğretim Kurumu Öğretim Elemanları Tarafından Devam Eden ve Tamamlanan Projeler

	2019-2020 (a)	2020-2021 (b)	Değişim Oranı (%) (b-a)/a.100
Araştırma projesi sayısı	43	35	0,81
Öğretim elemanı sayısı	997	1095	1,09
Öğretim elemanı başına proje sayısı	0,04	0,03	0,75

Üniversitemizde 2020-2021 denetleme döneminde devam eden, tamamlanan veya yeni başlatılan projelerin konuları aşağıdaki gibi sıralanmaktadır. Bu projelere AB, Sağlık Bakanlığı, TÜBİTAK, İAÜ-BAP tarafından mali destek sağlanmıştır. Ayrıntılar Tablo 17'de sunulmaktadır. Projeler, akademisyenlerimiz ve doktora öğrencilerimiz tarafından yürütülmekte olup mühendislik, sağlık bilimleri, enerji, çevre, yer bilimleri, bilgisayar uygulamaları, modellleme, derin öğrenme vb. konuları kapsamaktadır. Proje konuları,

- Farklılıklarla Bir Arada: İAÜ Öğrencileriyle Bir Sosyal Farkındalık Projesi
- Sürdürülebilir Kurumsal İşlevsellik ve Çevrimiçi Etkinlik Kütüphanesi İçin Yeni Bir UZEM Tasarımı
- Plastiklerin Biodegradasyonu İçin Proses Oluşturulması ve Biyofilm ve Biyoetkileşimi Sınırlanmış Polimer Tasarımı
- Invitation to Join COST Action Proposal OC-2020-1-24603 "Hearing and Auditory Processing Network "as Secondary Proposer/ İşitme Sistemleri ve Süreçleri ile İlgili Ağ Sistemi
- Sound Emotion Analysis of Hearing Impaired Individuals Based on Deep Learning. COST Avrupa Birliği Projesi/ İşitme Sistemi ve Derin Öğrenme,
- Eklemeli İmalata Teknolojisi ve Geleneksel Talaşlı İmalat Yöntemleri ile Üretilen Alüminyum Alaşımli Parçaların Mekanik Özelliklerinin Karşılaştırılması ve Sonlu Elemanlar Analizinin Yapılması
- Tıpta Anatomi Uygulama Eğitiminde Kadavra, Maket ve Yazılım Programlarının Kullanılması
- Havalandırma Kanallarının Jet Püskürtme Yöntemiyle Kaplanması
- Güneş Panel Sistemlerinin Arz- Talep Dengelemesi Yoluyla Dinamik Optimizasyonu
- Navigant Energy Germany GMBH – Energy/ Enerji, Isı transferi Sistemleri, Efficiency Technology Atlas of Turkey - Cool Up, Türkiye'nin Verimlilik Teknoloji Atlası,
- Multipl Miyelom Hasta Kayıt Çalışması: Prospektif Ulusal Çok Merkezli Gözlemsel Çalışma
- Gençliğin Kültür Yolu
- BSD Sistemlerde Kalıcı Yer Değiştirme İsteminin Sarsma Tablası Deneyleri İle İncelenmesi
- Sındırgı Doğal Boya ve Tekstil İnovasyon Merkezi
- İnteraktif Bir Eğitim Modeli Olarak Dijital Oyunların Ders İçeriklerine Uyarlanması

- Pandemi Sürecinde Özel Müzelerin İzleyici Geliştirme Stratejileri: Pera Müzesi, Sakıp Sabancı Müzesi ve İstanbul Modern Sanat Müzesi Örnekleri
- Yapay Zekâ Yöntemleri ile Bölgesel Kentleşme ve İklim Değişimlerinin Etkilerinin Tahmini
- Derin Öğrenme ve Ayrık Dalgacık Dönüşümü Yöntemleri ile COVID-19 Hastalığındaki Belirsizlik Ölçeğinin Saptanması

şeklinde özetlenebilir.

### 8.3 Son Bir Yılda Düzenlenen Ulusal/Uluslararası Bilimsel Toplantılar ve Nitelikleri

		2019-2020 (a)	2020-2021 (b)	Değişim Oranı (%) (b-a)/a.100
Düzenlenen ulusal bilimsel toplantı sayısı (1)		273	307	0,12
Düzenlenen uluslararası bilimsel toplantı sayısı (2)		16	19	0,18
Düzenlenen uluslararası katılımlı bilimsel toplantı sayısı (3)		7	11	0,57
Bölüm ve program sayısı (4) *		345	374	0,08
Bölüm Başına	Ulusal bilimsel toplantı sayısı (5=1/4)	0,62	0,82	0,32
	Uluslararası bilimsel toplantı sayısı (6=2/4)	0,04	0,05	0,25
	Uluslararası katılımlı bilimsel toplantı sayısı (7=3/4)	0,02	0,03	0,50
* Bölüm hesabında bölüm ayırımı olmayan Tıp, Diş Hekimliği ve Eczacılık Fakültelerinde ABD sayısı dikkate alınmıştır.				

## 9. UYGULAMA VE ARAŞTIRMA MERKEZLERİ

### 2020-2021 Eğitim ve Öğretim Yılında Uygulama ve Araştırma Merkezlerinin Faaliyetleri

Uygulama ve Araştırma Merkezi	Sınav	Kurs (Sert. Prog.)	Konf.	Sempozyum	Çalıştay	Seminer (webinar)	Panel	Kitap	Makale	Proje	Diğer	Toplam
Afet Araştırma UYGAR Merkezi		7	3		7	8		1	6	1		33
Afrika UYGAR Merkezi			1			4						5
Atatürk İlkeleri ve İnkılap Tarihi UYGAR Merkezi						16						16
Batı (Garbiyat) Araştırmaları UYGAR Merkezi						13						13
Blozincir UYGAR Merkezi			1	1		7	1					10
Çin Araştırmaları UYGAR Merkezi						7						7
Çocuk Eğitimi UYGAR Merkezi		5		1		14	1			11	7	39
Engelsiz Yaşam UYGAR Merkezi		8				4	1			1		14
Enerji Politikaları ve Piyasaları UYGAR Merkezi			1			110			6	5	9	131
Global Barış ve Demokrasi UYGAR Merkezi						3						3
Gök Bilimleri UYGAR Merkezi				1		13					5	19
İleri Araştırmalar UYGAR Merkezi									10		2	12
Kadın Araştırmaları Koordinatörlüğü					1					1		2
Kariyer UYGAR Merkezi		1	17		1	6	3					28
Kurumsal Yönetim ve Sürdürülebilirlik UYGAR Merkezi						10		4	4			18

Ölçme ve Değerlendirme UYGAR Merkezi		6		2		28			10		4	50
Personel Belgelendirme ve Sınav UYGAR Merkezi	26											26
Savunma Sanayi ve Teknolojileri UYGAR Merkezi		1			1	9			1		3	15
Sürekli Eğitim UYGAR Merkezi		81										81
Toplumsal Araştırmalar UYGAR Merkezi						6						6
Türkçe Öğretimi UYGAR Merkezi	2	13		1			2	2				33
Ulusal Güvenlik ve Strateji UYGAR Merkezi						7						7
Yeni Medya UYGAR Merkezi								12	22		13	47
Yükseköğretim Çalışmaları UYGAR Merkezi				1		14		3	9			27
TOPLAM												642

## 10. ULUSAL VE ULUSLARARASI FAALİYETLER

### 10.1 Uluslararasılaşma faaliyetleri; Uluslararası İlişkiler Direktörlüğü (UİD):

Üniversitemiz uluslararasılaşmaya verdiği önem çerçevesinde konuyu en kapsamlı şekilde ele almış, aşağıdaki başlıklar altında yenilikçi çalışmalar gerçekleştirmiştir. Bu çalışmalar Uluslararası İlişkiler Direktörlüğü (UİD) ile eş güdüm içinde yürütülmektedir. Uluslararası Öğrenci Temin Koordinatörlüğü, Uluslararası Öğrenci ve Personel İşleri Koordinatörlüğü, Uluslararası Akademik İlişkiler Koordinatörlüğü, Erasmus ve Değişim Programları Koordinatörlüğü ve Uluslararası Kısa Dönem Eğitim Programları Koordinatörlüğü, direktörlüğe bağlı olarak faaliyet göstermektedir. UİD bünyesinde 15 personel çalışmaktadır.

- a) **Uluslararası Tam Zamanlı Öğrenciler:** Üniversitemizin yurtdışında çok sayıda ülkede yaptığı tanıtım faaliyetleri, fuar katılımları, uluslararası öğrenci kabulüne yönelik on-line başvuru sistemi geliştirilmesi, broşür ve kapsamlı web sayfaları hazırlanması gibi çalışmalar devam etmektedir. Uluslararası tam zamanlı öğrenci sayımız, 2014-2015 akademik yılı için 1.017, 2015-2016 akademik yılı için 2.954 ve 2016-2017 akademik yılı için 3.087 ve 2017-2018 akademik yılında 3.693 ve 2018-2019 akademik yılında 2819, 2019-2020'da 3204 ve 2020-2021 akademik yılında 3468 olmuştur. Böylece Türkiye'nin 2023'te 200.000 uluslararası öğrenciye ulaşması doğrultusundaki ulusal hedefine önemli bir katkı sağlanmaktadır. Üniversitemiz YÖK raporlarına

göre, vakıf üniversiteleri arasında uluslararası öğrenciler tarafından en çok tercih edilen üniversiteler arasında yer almaktadır. Ayrıca Aydın TÖMER-Türkçe Öğretimi Uygulama ve Araştırma Merkezi, hem tam zamanlı öğrencilerimizin Türk Dili yetkinliği kazanmasına, hem de üniversite haricinde çok sayıda yabancı uyruklu öğrencinin Türkçe öğrenmesine yönelik faaliyetler göstermektedir. 2012-2013 akademik yılında 421, 2013-2014 akademik yılında 843, 2014-2015 akademik yılında 1.313, 2015-2016 akademik yılında 1.360, 2016-2017 akademik yılında 1.030, 2017-2018 akademik yılında 1211, 2018-2019 akademik yılında 1775, 2019-2020 akademik yılında 2173 ve 2020-2021 akademik yılında 1451 olmuştur. 2016-2021 yılları arasında başta YTB (Yurt Dışı Türkler ve Akraba Topluluklar Başkanlığı) olmak üzere çeşitli vakıflar ile birlikte yürütülen projeler kapsamında Aydın TÖMER okutmanları tarafından 4474 öğrenciye Türkçe eğitimi verilmiştir. Aydın TÖMER tarafından 2011-2021 akademik yıllarında 14124'ten fazla öğrenciye eğitim verilmiştir. Merkezin uluslararası öğrencilere yönelik olarak sunduğu bir diğer hizmet ise uluslararası öğrencilerin dil becerilerini ölçüp sertifikalandırmaktır. Bu kapsamda 2011-2021 yıllarında 6618 öğrenciye "Türkçe Yeterlik Sınavı" uygulanmış, sertifika verilmiştir. Aydın TÖMER Türkçe öğretim faaliyetlerinin yanı sıra 2015,2018 ve 2020 yıllarında düzenlediği üç uluslararası sempozyum ve 2016'dan beri yılda iki kez çıkardığı Aydın TÖMER Dil Dergisi ile uluslararası anlamda Türkçe öğretimine katkı sağlamaktadır. Aydın TÖMER bu alanda çalışan Türkçe öğretmenlerine yönelik olarak sertifika programları düzenlemekte, Türkçenin yabancı dil olarak öğretilmesi alanında önemli çalışmalar yürütmektedir.

Üniversitemiz, uluslararası tam zamanlı öğrencilerimizin ülke koşullarına, şehre ve kampüse uyumuna yönelik güz ve bahar yarıyıl başlarında oryantasyon programları ve yıl içerisinde çeşitli sosyal - kültürel faaliyetler düzenlenmektedir. Uluslararası öğrencilerimizle yönelik gerçekleştirilen faaliyetlerde ISU – Uluslararası Öğrenci Birliğimiz aktif bir rol almaktadır. Bilinen Covid-19 pandemi sürecinde üniversitemizin uluslararası öğrencileri için gerçekleştirdiği sosyal ve akademik etkinlikler çevrimiçi platformlarda gerçekleştirilmiş, uluslararası öğrencilerimizle çevrimiçi toplantılar düzenlenmiş ve düzenlenmeye devam etmektedir. Haftalık ve aylık olarak uluslararası öğrencilerle çevrimiçi toplantılar gerçekleştirilmektedir ve söz konusu toplantılar devam edecektir. Her yıl belirli kriterlerle tam zamanlı uluslararası öğrencilerimiz arasında yapılan uluslararası başkanlık seçimiyle uluslararası öğrencilerimizi temsil eden bir öğrencimiz seçilmektedir. Uluslararası Öğrenci Birliği yönetimi tamamen farklı ülkelerden üniversitemizde eğitim gören tam zamanlı uluslararası öğrencilerimizden oluşmaktadır. Bu sayede öğrencilerimizle periyodik aralıklarla toplantılar yapılarak öğrencilerimizin yaşadığı zorluklar, çözüm önerileri ve talepleri doğrultusunda çözüm yolu bulunmaktadır. Uluslararası öğrencilerin talepleri doğrultusunda yapmak istedikleri etkinliklere destek verilmektedir. Ayrıca Uluslararası Öğrenci ve Personel İşleri Koordinatörlüğü olarak çok sayıda sosyal ve kültürel faaliyet düzenlemekteyiz. Bunların en önemlilerinden biri öğrencilerimizin kendi ülkelerinin yemekleri, kültürel dansları, şarkıları ve performanslarını sergileme fırsatı bulduğu Uluslararası Kültür Günü'dür. Her yıl yüzlerce öğrencinin aktif olarak katıldığı Uluslararası Öğrenci Festivali'ne kampüs içi ve kampüs dışından tüm öğrenciler katılabilmektedir. Uluslararası öğrencilerimizi kendi ülke kulüplerini kurmaya ve birlik olmaya teşvik etmekteyiz. Bu anlamda çok önemli başarılar imza atan uluslararası öğrenci kulüplerimiz bulunmaktadır. Bunlar; Özbek Öğrenci Topluluğu, Hollanda Öğrenci Topluluğu, Afrika Öğrenci Birliği, Ürdün & Filistin Öğrenci Topluluklarıdır. Bu öğrenci birlikleri yıl içerisinde kendi ülkelerinin büyükelçi ve konsoloslarını üniversitemize davet ederek kültürlerini diğer öğrencilerimize tanıtacak kampüs içi ve kampüs dışı faaliyetler düzenlemektedirler. Sosyal ve kültürel faaliyetlerle kalmayıp yeni gelen uluslararası öğrencilerimize oryantasyon süreçlerinde destek olup Uluslararası İlişkiler Ofisi ile öğrenciler arasında köprü görevi görmektedirler. Ayrıca yerinde uygulama dersleri kapsamında stajlarını yapmak isteyen ulusal ve uluslararası öğrencilerimiz ofisimizde stajlarını yapabilmektedir. Mezun olduktan sonra öğrencilerimizin profesyonel yaşamlarına katkı sağlayacak bir tecrübe kazanmaktadırlar. Öğrencilerimize idari konularda yaptığımız desteğin yanı sıra akademik olarak ilgili kişilerle iletişime geçerek destek sağlamaktayız. Öğrencilerimizin akademik ve idari personel ile arasındaki bağı güçlendirerek üniversiteye uyum çerçevesinde teşvik edecek önemli bir proje olan "Masanı Paylaş" projesini hayata geçirdik. Öğrenciler bu kapsamda

akademik ve idari personel ile eşleştirilip akşam yemeğinde veya kahvaltıda buluşturulmaktadır. Finansal olarak desteğe ihtiyacı olan uluslararası öğrencilerin tespit edilmesi ve gerekli maddi desteğin sağlanması konusunda çalışmalar yürütüyoruz. Öğrencilerimizin psikolojik destek almasına Psikolojik Danışmanlık ve Rehberlik birimiyle eşgüdüm içerisinde yardımcı olmaktadır. Ülkemize gelmek isteyen öğrencilerin talepleri doğrultusunda konsolosluklarına yazılan resmi yazıların hazırlanması, kendi ülkelerinin devlet bursuyla üniversitemizde eğitim gören öğrenciler için kurumlar tarafından talep edilen bilgilerin sağlanması hususlarında destek vermekteyiz. Aylık olarak öğrencilerimiz ve aileleriyle e-bülten paylaşımı yapılmaktadır. Öğrencilerimize idari ve akademik süreçlerle ilgili destek olmak amacıyla (ikamet rehberi, İstanbul rehberi vb.) basılı ve çevrimiçi kaynaklar oluşturulmuştur. Öğrencilere yüz yüze , sosyal medya üzerinden, telefon görüşmeleri ve e-posta aracılığı ile her türlü konuda destek sağlanmaktadır. Orta vadede üniversitemizin hedefi, toplam öğrenci sayımızın %25'inin uluslararası öğrencilerden oluşmasını sağlamaktır.

**b) Uluslararası Öğretim Elemanları:** 2019-2020 akademik yılında Üniversitemizde 2 profesör, 5 doçent, 20 Dr. Öğr. Üyesi ve 41 öğretim görevlisi olmak üzere toplam 68 yabancı uyruklu öğretim elemanı görev yapmaktadır. Uluslararası öğretim elemanlarının T.C. uyruklu öğretim elemanlarına oranı **68/914=%7,4'tür**. 2019-2020 akademik yılında en yüksek oran %18 ile Mühendislik Fakültesinde kaydedilmiştir. 2020-2021 akademik yılında en fazla uluslararası öğretim elemanı istihdam eden ilk üç birim, Yabancı Diller Yüksekokulu (21), Anadolu Bil Meslek Yüksekokulu (16) ve Mühendislik Fakültesi (9) şeklinde sıralanabilir. 2020-2021 akademik yılında Üniversitemizde 2 profesör, 6 doçent, 29 Dr. Öğr. Üyesi ve 37 öğretim görevlisi olmak üzere toplam 74 yabancı uyruklu öğretim elemanı görev yapmaktadır. Uluslararası öğretim elemanlarının T.C. uyruklu öğretim elemanlarına oranı **74/922=%8,3'e yükselmiştir**. En yüksek oran %33 ile Yabancı Diller Yüksekokulunda kaydedilmiştir. Hedefimiz üniversitemizde görev yapan uluslararası öğretim elemanı sayısının ve kalitesinin artırılması ve üniversite ortalaması olarak **%10** oranına ulaşılmasıdır.

**c) Uluslararası Değişim Programları:** Erasmus+, diğer ikili değişim programları ve Uluslararası Kısa Dönem Değişim Programları ile üniversitemizde eğitim gören kısa dönem uluslararası öğrenci sayısı artmaktadır. Ayrıca tüm öğrencilerimize yurtdışındaki kısa dönem eğitim programlarına katılım olanağı sunulmaktadır. Böylece öğrencilerimizin yabancı dil bilgilerini arttırmalarına ve günümüzün önde gelen eğitim ve kariyer alanlarında kendilerini daha ileriye taşıyacak uluslararası tecrübe ve yetkinliği kazanmalarına katkı sağlamaktayız.

2020-2021 Akademik yılında COVID-19 sebebiyle Erasmus+ programı kapsamında eğitim ve staj programı dahil olmak üzere gelen öğrenci sayısı 48, giden öğrenci sayısı 36; gelen akademik personel sayısı 19, giden akademik personel sayısı ise 2 olmuştur.

Yenilikçi uygulamalarımızdan bazıları “on-line giden öğrenci randevu sistemi”, “on-line giden öğrenci başvuru sistemi”, “gelen öğrenci on-line webinar, oryantasyon ve sosyal sorumluluk projeleri” ile Uluslararası Hareketlilik Konsorsiyumu projesi kapsamında öğrencilerimize staj ve personelimize hibe imkânları sunmak, Erasmus+ partnerlerimiz ile ortak etkinlikler ve çalışmalar yapmak, Avrupa dışı Erasmus+ anlaşmaları imzalamak ve bu ülkelerde ortak çalışmalar yapmak, EURODESK çalışmalarına yeniden katılarak destek vermek, yurtdışı eğitim bilgilendirme seminerleri düzenlemek şeklinde sıralanabilir.

İş birliği protokolleri çerçevesinde düzenlenen ikili değişim programları kapsamında 2020-2021 akademik yılında 77 sanal değişim programı öğrencisi ve 1 fiziki öğrenci yurtdışındaki anlaşmalı üniversitelerden Üniversitemize gelerek öğrenim görmüş, 4 İAÜ öğrencisi de sanal değişim programı kapsamında anlaşmalı üniversitelerde eğitim görmüştür.

Uluslararası Kısa Dönem Eğitim Programları Koordinatörlüğümüz 2014 yılından bu yana sürdürmekte olduğu

uluslararası kış ve yaz okullarını iki yurt dışından gelen, iki defa da İAÜ öğrencilerinin gittiği programlar olmak üzere yılda dört kez düzenlemektedir. 2020 Kış Okulu Programı 15 ülkeden, 21 partner üniversiteden 46 öğrencinin katılımı ile 25 Ocak – 5 Şubat 2021 tarihleri arasında gerçekleştirilmiştir. 2021 Yaz Okulu Programı ise 16 ülkeden, 25 partner üniversiteden 75 öğrencinin katılımı ile gerçekleştirilmiştir. Kış ve yaz okulu COVID-19 sebebiyle on-line olarak gerçekleşmiştir.

**d) Uluslararası Akademik İş birlikleri:** Eğitimde ve araştırmada uluslararasılaşmayı desteklemek üzere akademik iş birliği anlaşmaları coğrafi çeşitlilik, sayı ve nitelik olarak artmıştır. 2020-2021 dönemi itibarıyla 62 farklı ülkeden 191 üniversite ve yükseköğretim kurumu ile iş birliği protokolümüz bulunmaktadır. Bu çerçevede 2020-21 akademik yılında 27 kurumun temsilcileri üniversitemizi ziyaret etmiş, konuklar ilgili fakülte ve araştırma merkezlerimizin yetkilileri ile buluşturulmuş, ortak konferanslar, seminerler organize edilmiş ve projeler geliştirilmiştir. 2020 bahar döneminde COVID-19 sebebiyle on-line eğitime geçilmesi ile yurtdışındaki üniversitelerden değerli akademisyenler birimiz aracılığı ile öğrencilerimize on-line ders vermişlerdir.

**e) Müfredatta Uluslararasılaşma:** Üniversitemiz 2012 yılında ECTS-DS etiketi alarak bu alandaki çalışmalarını Avrupa Yükseköğretim Alanı seviyesine taşımıştır. ECTS-DS kataloğumuz web sitemizde yer almakta, bu sistem değişim öğrencilerinin hareketliliğini ve kredi transferini kolaylaştırmaktadır. Üniversitemiz yabancı dil eğitiminin geliştirilmesini öncelikli çalışma alanları arasına almakta ve büyük önem vermektedir. Bu hedefe yönelik olarak, İngilizce verilen ders sayısı artırılmaktadır. Ayrıca, ücretsiz olarak sunulan İngilizce derslerle akademik ve idari personelimizin İngilizce dil seviyesinin yükselmesine katkı sağlanmaktadır. Özellikle Hazırlık Programında seçilmiş öğrencilerimizin tam veya kısmi hibeli olarak yurtdışı dil okulu programlarına katılımı sağlanmıştır. Üniversite genelinde İngilizce dışında diğer yabancı diller de seçimsel ders olarak öğrencilerimize sunulmaktadır. Hedefimize yönelik olarak müfredatın içerik ve dil bakımından daha uluslararası boyuta ulaşması için bir çalışma başlatılmıştır.

**f) Uluslararası Örgütlere Üyelikler:** Kurucu üniversitelerinden biri olduğumuz EURAS (Avrasya Üniversiteler Birliği), 2015 yılında yönetim kuruluna girdiğimiz UNIMED (Akdeniz Üniversiteler Birliği) ve BUSINET gibi üniversite iş birliği ağları çerçevesinde çok sayıda akademik iş birliği geliştirmekte ve ortak faaliyetler yürütmekteyiz. Üniversitemiz bünyesinde UNESCO Kültürel Diplomasi, Yönetişim ve Eğitim Kürsüsü ve UNESCO Sürdürülebilir Barış için Eğitim Kürsüsü faaliyetlerine devam etmektedir. İAÜ Lisansüstü Eğitim Enstitüsü ve UNESCO-OWSD (Organization for Women in Science for the Developing World – TWAS) arasında burslu doktora öğrencisi kabulü ile ilgili anlaşma yapılmıştır. Hedefimiz, fakültelerimizin, merkezlerimizin kendi alanlarındaki uluslararası ağ ve örgütlere üyeliklerini artırmak, UID olarak destek sağlamaktır.

**g) Uluslararası Bilimsel Etkinlik ve Konferanslar:** Üniversitemiz her yıl çok sayıda uluslararası etkinliğe ev sahipliği yapmakta, ayrıca yurtdışında iş birliği yaptığı üniversiteler ile bilimsel etkinlikler düzenlemektedir. UID olarak destek vermekte olduğumuz ve yurtdışındaki partner üniversitelerimizin katılımı ile bizzat hazırladığımız bilimsel toplantılardan biri 23-24 Haziran 2021 tarihlerinde IWW 2021 Konferansıdır. Bu konferans IAU, Trieste Üniversitesi, EURAS ve Sharda Üniversitesi ortaklığı ile yapılmış olup benzer bilimsel toplantılara bahar yılında on-line olarak devam edilmektedir.

Hedefimiz ev sahipliğini yaptığımız ve/veya diğer üniversitelerle ortaklaşa düzenlediğimiz uluslararası bilimsel etkinlikleri ve ilgili yayınları nicelik ve nitelik açısından geliştirmektir.

**h) Uluslararası Kalite Güvence Sistemleri ve İş birlikleri Koordinatörlüğü:** UID çalışmalarının yürütülmesinde ana stratejilerin saptanması için oluşturulan “Uluslararası Kalite Güvence Sistemleri ve

İşbirlikleri Koordinatörlüğü”, “Uygulama Esasları Yönergesi” çerçevesinde İAÜ Kalite Birimi ile koordineli olarak çalışmalarını yürütmektedir. Avrupa Üniversiteler Birliği (EUA), Kurumsal Öz Değerlendirme İzleme Programı (EUA-IEP Follow-up) başvurusunda bulunulmuş, 2016-2019 dönemi çalışma programı tamamlanmıştır. IEP, Yükseköğretimde Avrupa Kalite Güvence Birliği (ENQA)’nin tam üyesidir. EUA – IEP Heyeti Üniversitemizi 16-18 Mayıs 2017 tarihleri arasında ziyaret etmiş, 8 Ağustos 2017 tarihi itibarıyla Üniversitemizin 2017-2022 yılları arasındaki çalışma dönemini kapsayan “Avrupa Üniversiteler Birliği İzleme Programı Raporu” onaylanmıştır. Haziran 2018’de Avrupa Üniversiteler Birliği Birinci İlerleme Raporu, Ağustos 2019 itibarıyla ikinci ilerleme raporu teslim edilmiştir. 2020 Ağustos ayında üçüncü ilerleme raporu teslim edilmiştir. 2021 Ekim ayında dördüncü IEP İlerleme raporu teslim edilecektir.

i) **UID İngiltere** – Avrupa Daimî Yurt Dışı Temsilciliği diğer koordinatörlüklerimiz ile eşgüdüm içinde değişim programlarının geliştirilmesine yönelik bölüm ve program tanıtımı, öğrenci staj yeri temini vb. çalışmalarına devam etmektedir.

## 10.2 Uluslararası Akademik İlişkiler:

İstanbul Aydın Üniversitesinin yurt dışındaki yükseköğretim kurumları ile ilişkilerini geliştirmek, İAÜ öğrencilerine yurt dışında eğitim olanakları sağlamak, İAÜ akademik kadrosunun uluslararası iş birliklerine destek vermek ve kültürler arası anlayışı geliştirmek Uluslararası Akademik İlişkiler Koordinatörlüğünün çalışmaları arasındadır.

Koordinatörlük;

- a) Uluslararası üniversite, enstitü ve araştırma kurumları ile protokoller hazırlayarak iş birliği kurar.
- b) Yurt dışındaki üniversiteler ile öğrenci ve öğretim elemanı değişimleri gerçekleştirir.
- c) Yaz okulu, kısa dönem programlar, bilimsel toplantı, çift diploma vb. uluslararası programlar hazırlar.
- d) Kurum içerisinde uluslararasılaşmayı öğrenciler arasında ve akademik birimlerde yaygınlaştırma faaliyetleri düzenler.
- e) Üniversiteyi ziyarete gelen yurt dışı üniversite heyetlerini ağırlar ve yazışmaları sürdürür.
- f) Uluslararası toplantılarda Üniversiteyi temsil eder.

### 10.2.1 2020-2021 Akademik Yılı Uluslararası Kurumlar ile İş Birliği Protokolleri:

İstanbul Aydın Üniversitesi, eğitim-öğretim verdiği alanlarda gerek öğrencilerinin gerek akademik ve idari kadrosunun, uluslararası eğitim standartlarında gelişim göstermelerini sağlamak; evrensel bilgi, görgü ve deneyimlerden daha yaygın ve kapsamlı şekilde yararlanmalarına katkıda bulunmak amacıyla uluslararası eğitim iş birlikleri kurulması yolunda çalışmalarını her yıl sürdürmektedir.

Genel amacı yukarıdaki paragrafta özetlenen uluslararası iş birlikleri, bir tarafını İstanbul Aydın Üniversitesinin diğer taraflarını T.C. sınırları dışından üniversite veya yükseköğretim kurumlarının veya bu kurumlara bağlı bölüm veya birimlerin oluşturduğu ikili veya çoklu protokoller aracılığı ile yürütülmektedir. Her iki kurumun yetkili mercileri tarafından imzalanan bu protokoller belirtilen süreler dâhilinde yürürlükte kalmaktadır.

İki taraflı iş birliği protokolleri, işlevsel açıdan kurumların karşılıklı olarak birbirlerinin ihtiyaç ve olanakları hakkında bilgi ve fikir sahibi olmalarına ve daha kapsamlı ve spesifik alanlara yönelik diğer iş birliklerini oluşturmalarına temel teşkil etmektedir. 2020-2021 akademik yılı itibarıyla İstanbul Aydın Üniversitesinin 62 farklı ülkeden 191 üniversite ve kurum ile akademik iş birliği protokolü bulunmaktadır.



### 10.2.2 Protokol İçeriği:

İstanbul Aydın Üniversitesi uluslararası akademik iş birliği protokolleri ortak nitelikler taşıyan ve tek başına bir bağlayıcılığı olmayan metinler üzerinden gerçekleştirilmektedir. Taraflar, böyle bir ön mutabakatın ardından, sınırları kendi içinde net olarak belirlenmiş ve taraflara getireceği yükümlülükleri ve hakları açıklayıcı olan özel bir konu ve alana dair protokolleri Yükseköğretim Kurumunun da onayını alarak yürütmektedirler.

Uluslararası iş birliği protokolleri temel olarak yedi konuyu içermektedir:

- a. *Öğrenci değişimi:* İstanbul Aydın Üniversitesi ile diğer taraf öğretim kurumunun öğrencileri, tarafların karşılıklı olarak görüş birliğine vardıkları öğretim programları çerçevesinde, yine karşılıklı görüş birliğine varılmış ders içerikleri kapsamında, diğer kurumda eğitimlerinin belirli bir bölümünü tamamlayabilmektedir.
- b. *Öğrenci kabul süreçleri ve şartları:* Bu madde, taraf olan yükseköğretim kurumlarında kayıtlı öğrencilerin, derslerinin karşılıklı görüş birliği sağlanan bir bölümünü, ortak kurumda hangi sürelerle alabileceğini ve ortak kurumların bunu karşılıklı kabul etmek için birbirlerinden hangi koşulları yerine getirmesini beklediğini açıklıkla belirleme amacını taşır.
- c. *Kredi ve ders içeriklerinin kabulü:* Taraflar, kendi ulusal eğitim sistemlerinin öngördüğü kriterleri gözeterek şekilde, birbirlerinin ders içeriklerini ve kredi sistemlerini uyumlulaştırma çalışmalarını tamamlayarak, öğrencilerin herhangi bir şekilde hak kaybına uğramalarını önlemekte ve bunu karşılıklı olarak kabul ettiklerini beyan etmektedirler.
- d. *Yurt dışı yaz okulu iş birliği:* Taraflar gerek dil öğrenme gerek akademik eğitim tamamlama alanlarına yönelik olarak birbirlerinden akademik yıl dışındaki yaz dönemi süresince öğrenci kabul edebilmektedirler.
- e. *Öğretim üyesi ve idari görevli değişimi:* Tarafların akademik veya idari personeli gerek eğitim programlarında görevli olarak gerek doğrudan kendi profesyonel eğitimlerinin bir parçası olarak karşı kurumda belirli sürelerde görevlendirilebilmekte, araştırma ve proje çalışmalarına katılabilmektedir. Söz konusu kadroların karşı kurumda kalış süreleri, tarafların mutabakat şartlarına bağlı olarak kısa ve uzun vadeli olabilmektedir.
- f. *Ortak araştırma ve proje iş birlikleri:* Taraflar gerek birbirlerinin kurum içi proje ve araştırma çalışmalarında, gerek bir tarafın dâhil olduğu çoklu katılım projelerinde paydaş olarak yer alabilmekte, destek alıp verebilmekte, birbirlerinin ve birbirleri aracılığıyla diğer uluslararası girişimlerin ortak çalışmalarına dâhil olabilmektedirler. Bu amaçla daha spesifik, ek protokoller yapılmaktadır.

### 10.2.3 Protokollerde Sorumluluk Çerçevesi:

Uluslararası akademik iş birliği protokolleri birer karşılıklı iyi niyet anlaşması düzeyindedir. Bu protokoller tek başlarına taraflara mali, yasal veya benzeri türden bir sorumluluk yüklemesler. Protokol aracılığı ile yapılacak her türlü girişimin mali ve resmi çerçevesi, yine tarafların görüş birliği ile hazırlanarak ek sözleşmeler ile her bir girişim için ayrı ayrı olacak şekilde belirlenir ve taraflar bu ek sözleşmenin gereğine uyarlar. Ancak, protokoller, tarafların evrensel eğitim etiği çerçevesinde ve protokolde öngörülen şartlar dâhilinde birbirlerine verecekleri karşılıklı destek ve iş birliğinin birer belgesi durumundadır ve bu anlamda etik olarak bağlayıcıdır.

### 10.2.4 2020 – 2021 Akademik Dönemi İkili İş Birliği ve Değişim Protokolleri çerçevesinde Öğrenci Hareketliliği:

2020-2021 akademik yılında COVID-19 pandemisi sebebiyle uluslararası iş birlikleri ve değişim öğrencisi hareketliliği genelde Sanal Değişim Programları çerçevesinde yürütülmüştür. İAÜ Uluslararası Akademik İlişkiler birimi olarak pandemi döneminde yenilikçi bir uygulama geliştirerek partner üniversite öğrencilerine İAÜ'den bir dersi on-line olarak alma imkânı tanınmış ve Türkiye'nin akademik altyapısı ile tanışmaları sağlanmıştır. Bunun yanında Türkiye hakkında webinar ve sanal turlar hazırlanarak öğrencilere kültürel bir modül de sunulmuştur.

2020-2021 akademik yılında İkili iş birliği ve değişim protokolleri çerçevesinde 77 sanal değişim programı öğrencisi ve 1 fiziki öğrenci yurtdışındaki anlaşmalı üniversitelerden Üniversitemize gelerek öğrenim görmüş, 4

İAÜ öğrencisi de sanal değişim programı kapsamında anlaşmalı üniversitelerde eğitim görmüştür. Aynı zamanda 1 sanal staj programı öğrencisi stajını gerçekleştirmiştir.

### **10.3 Kısa Dönem Programlar:**

#### **Gelen Öğrenciler:**

##### **➤ Delightful İstanbul On-line 2021 Kış Okulu**

2021 Kış Okulu, 25 Ocak – 5 Şubat 2021 tarihleri arasında gerçekleşmiştir. 15 ülkeden, 21 partner üniversiteden 46 uluslararası öğrenci katılım göstermiştir.

##### **➤ Delightful İstanbul On-line 2021 Yaz Okulu**

2021 Yaz Okulu, 01-14 Ağustos 2021 tarihleri arasında gerçekleşmiştir. 16 ülkeden, 25 partner üniversiteden 75 uluslararası öğrenci katılım göstermiştir.

#### **Giden Öğrenciler:**

2020- 2021 Akademik yılında 28 öğrencimiz 7 farklı ülkeden, 7 partner üniversitenin düzenlemiş olduğu sanal kısa dönem programa katılım göstermiştir.

### **10.4 Akademik Koordinatörler Kurulunun Amaç ve İçeriği:**

Uluslararası Akademik İlişkiler Koordinatörlüğü olarak faaliyetlerimizin önemli bir bölümü uluslararası üniversiteler ile iş birliği anlaşmalarının temin edilmesi, öğrenci ve personel hareketliliği, çift diploma programlarının tesis edilmesi, uluslararası hafta çalışmaları, ortak seminer, sempozyum ve konferans düzenlenmesi şeklinde sıralanabilir. Bu faaliyet ve çalışmalarda işlemlerin tüm fakülte ve üniversitenin enstitü ve yaşam boyu öğrenim merkezince yakından takip edilebilmesi, tüm ilgili kişilere duyurularak ortak çalışmaların yapılmasının sağlanması, üniversitenin uluslararasılaşma çalışmalarının ilgili fakültelerce bilfiil sahiplenilerek sonuca ulaştırılması hedeflenmektedir. Tüm fakülte, enstitü, yüksekokul ve yaşam boyu eğitim merkezinden bir asil ve bir yedek üye olmak üzere görevlendirilen temsilciler ile Ocak 2014 itibarı ile 'Akademik Koordinatörler Kurulu' oluşturulmuştur. Kurul üyeleri akademik yıl/yarıyılı kadro değişikliğine bağlı olarak yapılan yeni görevlendirmelerle güncellenir. Kurul aktif olarak çalışmalarına devam etmektedir.

### **10.5 2020 – 2021 Akademik Yılı İAÜ Kampüsü Uluslararası Ziyaretçileri:**

İlgili UİD birimleri ve akademik birimlerle organize edilen toplantılar ve kampüs turları kapsamında Üniversitemize yapılan ziyaret programlarının ayrıntıları aşağıda yer almaktadır.

- Belarus Türkiye Büyükelçiliği – Belarus, 25.02.2021
- Belarus Eğitim Bakanlığı Uluslararası İlişkiler Merkezi – Belarus, 25.02.2021
- Polotsk State University – Belarus, 25.02.2021
- Yanka Kupala State University of Grodno – Belarus, 25.02.2021
- Francisk Skorina Gomel State University – Belarus, 25.02.2021
- Vitebsk State University – Belarus, 25.02.2021
- Brest State A.S. Pushkin University, Belarusian National Technical University – Belarus, 25.02.2021
- Belarusian State University of Informatics and Radio Electronics – Belarus, 25.02.2021
- Ukrayna H. S Skovoroda Kharkiv National Pedagogical University- Ukrayna, 26.04.2021

- Gharyan University - Libya, 06.07.2021
- Afganistan Yüksek Öğretim Bakanı - Afganistan,08.07.2021
- Afganistan Dışişleri Bakanlığı – Kültür Daire Başkanı - Afganistan, 08.07.2021
- Afganistan Özel Üniversiteler ve Yüksek Öğretim Enstitüleri Birliği (APUIHEA) - Afganistan, 08.07.2021
- Afganistan Mirwees Yüksek Öğretim Enstitüsü - Afganistan, 08.07.2021
- Ulusal Yüksek Öğretim Enstitüsü - Afganistan, 08.07.2021
- Mustaqbal Yüksek Öğretim Enstitüsü - Afganistan, 08.07.2021
- Roshan Yüksek Öğretim Enstitüsü - Afganistan, 08.07.2021
- Taweer Yüksek Öğretim Enstitüsü - Afganistan, 08.07.2021
- Qudes Yüksek Öğretim Yüksek Enstitüsü - Afganistan, 08.07.2021
- Asya Yüksek Öğretim Enstitüsü - Afganistan, 08.07.2021
- Rana University - Afganistan, 08.07.2021
- Jami University - Afganistan, 08.07.2021
- Stanisław Staszic State University of Applied Sciences in Piła – Polonya, 12.07.2021
- Javakhishvili Tbilisi State University – Gürcistan, 28.07.2021
- WSB University – Polonya, 11.08.2021
- İran Akademisyen Heyeti - 12.08.2021
- Azerbaycan Devlet Ekonomi Üniversitesi, Azerbaycan, 23.08.2021

#### 10.6 2020-2021 Akademik Yılı Öğretim Elemanı Değişimi ve Ortak Bilimsel Aktiviteler:

2020-2021 Akademik yılında COVID-19 pandemisi sebebiyle akademik ziyaretler, seminer ve konferanslar çoğunlukla on-line olarak yapılmıştır. İAÜ Uluslararası Akademik İlişkiler Koordinatörlüğü olarak pandemi döneminde başlattığımız yenilikçi uygulamalardan biri olan Global Connect webinarları ile uluslararası akademik iş birliklerimizi geliştirme fırsatını yarattık. İkili iş birliği protokolümüz olan yurt dışındaki üniversitelerden akademisyenleri, yurt dışındaki Türk bilim insanlarını Global Connect Webinarları ile öğrencelerimiz ve öğretim elemanlarımız ile buluşturduk.

- “The Future of Nagorno-Karabakh Issue: International Law, Diplomacy and Hegemony” webinar, 19.11.2020
- “Special Webinar on the Occasion of the 75th Anniversary of the United Nations” webinar, 25.11.2020
- “An Unexpected Journey: Navigating COVID-19 and Its Impacts in a Healthy and Positive Way” webinar, 26.11.2020
- “Fulbright Turkey Special Webinar for IAU Anadolu BİL MYO” webinar, 30.11.2020
- “Assistive Technology” webinar, 16.12.2020
- “Netflix Çağında Yeni Seyir Biçimleri” webinar, 22.12.2020
- “Quality of Remote Teaching During the Pandemic” webinar, 30.12.2020
- “Internationalization of the curriculum: Why, What and How” webinar, 19.02.2021
- “Achieving Flexibility: A Necessity for Supply Chain Management” webinar, 04.05.2021
- “Generation Z- New Generation of Entrepreneurs” webinar, 04.05.2021
- “On-line Intercultural (Virtual) Exchange for Internationalization in Higher Education: A Multimodal Approach” webinar, 01.06.2021
- “Civic Engagement and Global Citizenship” webinar 5.7.2021

- “Use of Artificial Intelligence in Higher Education” webinar 7.8.2021

#### **Sanal ziyaret ve MoU imza töreni**

- Khawarizmi International College Sanal MoU İmza Töreni, 21.04.2021
- H.S. Skovoroda Kharkiv National Pedagogical University MoU imza Töreni, 26.4.2021
- IAU On-line Global Partners Week 03-07.05.2021

#### **Katılım sağlanan uluslararası eğitim konferansları ve etkinlikleri 2020-2021**

- Businet On-line Yıllık Konferansı 11-13 Kasım 2020
- Avrasya Yükseköğretim Zirvesi, On-line Konferans, EURIE 2021, 3-5 Mart 2021
- NAFSA 2021 On-line Uluslararası Eğitim Konferansı, 1-4 Haziran 2021
- Erasmus+ Projesi Friends Intercultural Workshop 8 Ekim, 2020
- Erasmus+ Projesi FRIENDS Film Yarışması 17 Ekim, 2020
- PIE Asia Pacific, On-line Konferans 22-24 Mart 2021
- Moravian Business College Olomouc (MVSO), Çek Cumhuriyeti, “On-line International Week” Etkinliği, 12.04.2021
- EURAS-WILEY On-line Öğrenme Tasarımı, On-line Etkinlik, 14.4.2021
- THE Young Universities On-line Summit 22-23 Mayıs 2021
- EURIE- Coursera Doğu Avrupa Üniversiteleri Mezunların İstihdam Edilebilirliği, Dijital ve Soft Beceriler, On-line Etkinlik, 2.6.2021
- EURIE-Coursera Dijital Çağda Türkiye'nin Yetenek Dönüşümü: Geleceğin Meslekleri İçin Yetkinlik Kazanma, On-line Etkinlik, 16.6.2021

COVID-19 pandemisi sebebiyle dünyada çoğu etkinlik on-line olarak yapılmıştır. Bu sayede Uluslararası Akademik İlişkiler Koordinatörü ve Uluslararası İlişkiler Direktör Yardımcısı çok sayıda üniversitenin yurt dışı eğitim tanıtım etkinliklerine ve uluslararası eğitim konferanslarına konuşmacı olarak katılım sağlayarak İAÜ ve Türk yükseköğretim sisteminin görünürlük ve tanınırlığını arttırmıştır.

- “Impact Of Covid-19 on International Education”, ITS (Endonezya)
- “Uluslararası ICON Staff” Konferansı, 2 Kasım 2020
- “Key Technology Drivers of Higher Education during COVID-19” Paneli, Superior University and Pakistan Rectors Conference, 19 Ocak 2021
- “TURKEY-UK Higher Education Partnerships” Paneli, British Council Türkiye, 3 Şubat 2021
- EURIE 2021 IC Cafe Fireside Chat Oturumu “State of the International Education Community during Covid”, EURIE 2021, 3-5 Mart 2021
- “IAU Study Abroad Tanıtımı”, Mendoza University (Arjantin), 13 Kasım 2020
- “IAU Study Abroad Tanıtımı”, Nuertingen-Geislingen University (Almanya), 24 Kasım 2020
- “IAU Study Abroad Tanıtımı”, ITS Let's Study Abroad (LSA) Session (Endonezya), 19 Şubat 2021
- “Increasing Access to Global Learning and Intercultural Awareness Through Digitalization” International Intercultural Day, St. Louis University (Filipinler), 7 Mayıs 2021
- “International Student Mobility” Paneli, UNIBUDDY ASIA SUMMIT, 22 Haziran, 2021

## 11. İDARİ HİZMETLER VE FAALİYETLER

### 11.1 Genel Sekreterlik

#### 11.1.1 Personel Daire Başkanlığı/Yazı İşleri

2020 – 2021 akademik yılı içerisinde Üniversitemizde 115 akademik personel doğrudan atama yoluyla, 123 akademik personel ise yükseltilerek atanma yoluyla istihdam edilmiş olup, Üniversitemiz bünyesinde 2020-2021 akademik yılında profesör, doçent ve Dr. Öğr. üyesi kadrosunda 608 öğretim üyesi; öğretim görevlisi ve araştırma görevlisi kadrosunda 310 öğretim görevlisi ve 177 araştırma görevlisi olmak üzere toplam 487 öğretim elemanı görev yapmıştır.

2020-2021 akademik yılı içerisinde diğer yükseköğretim kurumlarından Üniversitemizde ders vermek üzere 136 öğretim üyesi görevlendirmesi yapılmıştır. Üniversitemiz kadrosunda tam zamanlı olarak görev yapan öğretim elemanlarımızdan 25 kişi farklı Üniversitelerde yarı zamanlı olarak görevlendirilmiş bulunmaktadır. Gerek Üniversitemize dışarıdan gelen gerekse başka üniversitelere ders vermek üzere Üniversitemizden görevlendirilen öğretim elemanlarının, 2547 sayılı kanuna uygun olarak izinleri alınmıştır. Ayrıca diğer üniversitelere giden öğretim elemanlarımız için de gerekli işlemler yapılmıştır.

Üniversitemize alınan yabancı uyruklu akademik personelin, ilgili yasa ve yönetmelikler çerçevesinde Yükseköğretim Kurulu aracılığı ile Yükseköğretim Kurulu Başkanlığından çalışma ve ikamet izinleri alınarak atamaları yapılmıştır. Yine ayrılan yabancı uyruklu akademik personelin ayrılma işlemleri yapılmış ve ilgili makamlara bilgi verilmiştir. 2020-2021 akademik yılı içerisinde 18 tam zamanlı yabancı uyruklu personel istihdamı yapılmış olup, Üniversitemizde halen 65 tam zamanlı yabancı uyruklu akademik personel görev yapmaktadır.

Üniversitemizde 2020-2021 eğitim öğretim yılında 1095 tam zamanlı 543 yarı zamanlı olmak üzere toplam 1638 öğretim elemanı görev yapmıştır. Görev yapmakta olan tüm akademik personelin atamaları 2547 sayılı Yükseköğretim Kanunu ve 4857 sayılı İş Kanunu'na göre yapılmıştır. Ayrıca tüm akademik personelin sözleşmeleri yapılmıştır.

Tüm akademik personelin kişisel özlük dosyaları yasa ve yönetmeliklere uygun olarak düzenlenmiştir. Akademik personel atama ve yükseltmeleri, ilgili yasa ve yönetmeliklere uygun olarak yapılmıştır. İşten ayrılan akademik personel için yasa ve yönetmeliklere uygun olarak İlişik Kesme ve İbraname Formu düzenlenerek Üniversitemizle ilişkileri kesilmesi işlemleri yasalara uygun olarak sağlanmıştır.

Üniversitemizde bütün yazışma sistemleri, gelen-giden evrak kaydı vb. konularda Yükseköğretim Kurulu ve Devlet Personel Daire Başkanlığının belirlediği esaslara uygun olarak yapılmış olup, 01 Eylül 2020 – 31 Ağustos 2021 tarihleri arasında Üniversitemize hitaben gelen 5321 evraka (Üniversite Rektörlüğüne hitaben gelen dilekçeler dahil) işlem yapılmıştır. Aynı tarih aralığında Üniversitemiz tarafından kurum içi ve kurum dışı özel ve tüzel kişilere iletilen evrak sayısı ise 25154 olup Yazı İşleri Birimimiz tarafından işlem yapılan toplam evrak sayısı 30475 olarak kayıtlara geçmiştir.

Daire Başkanlığımız tarafından 2020-2021 akademik yılı içerisinde Üniversitemiz bünyesinde eğitime açılmak üzere hazırlanan 23 programın açılış dosyasına (4 lisans, 16 yüksek lisans ve 3 doktora programı) Yükseköğretim Kurulu Başkanlığı tarafından açılış onayı verilmiş olup söz konusu programlar 2021 – 2022 akademik yılında eğitim - öğretime başlamışlardır.

### **11.1.2 Öğrenci İşleri Daire Başkanlığı**

Öğrenci İşleri Daire Başkanlığı; öğrencilerin kayıt, kayıt yenileme, ders kaydı, kayıt sildirme, ilişik kesme, kayıt dondurma, intibak, kurum içi ve kurum dışı yatay geçiş, dikey geçiş, çift anadal-yandal, öğrenci belgesi, transkript, diploma, diploma eki, kimlik kartı ve benzeri her türlü işlemlerini ilgili mevzuat hükümleri doğrultusunda yürüten ve öğrenci dosyalarının tutulması, güncellenmesi ve arşivlenmesinden sorumlu birimdir.

Öğrenci İşleri, eğitim öğretimin sağlıklı yürütülmesi için öğrenci ve personelin bilgilendirilmesi ve ihtiyaçları doğrultusunda doğru birimlere yönlendirilmesini takip eder. Öğrencilere doğru, hızlı ve modern hizmet sunarak kurumsal kalitenin yükselmesine katkıda bulunur.

Daire Başkanlığımız 2020-2021 eğitim öğretim yılında Florya yerleşkesi T Blok giriş katta bulunan ofisinde 12 personeli ile hizmet vermiştir. Personel arasında yapılan iş bölümü ile her fakülte ve yüksekokuldan sorumlu personeller belirlenmiş ve böylelikle daha hızlı, daha kaliteli hizmet verilmesi sağlanmıştır.

Üniversitemizde 2020-2021 eğitim öğretim yılında doktora 347, yüksek lisansta 3988 olmak üzere Lisansüstü Eğitim Enstitüsünde toplam 4335; 12 fakülte ve 2 yüksekokula bağlı 65 lisans programında 17545 lisans ve 3 meslek yüksekokuluna bağlı 67 önlisans programında 15112 öğrenci olmak üzere toplam 36992 öğrenci öğrenim görmüştür.

## 2020-2021 EĞİTİM ÖĞRETİM YILI KAYITLI ÖĞRENCİ DAĞILIMI

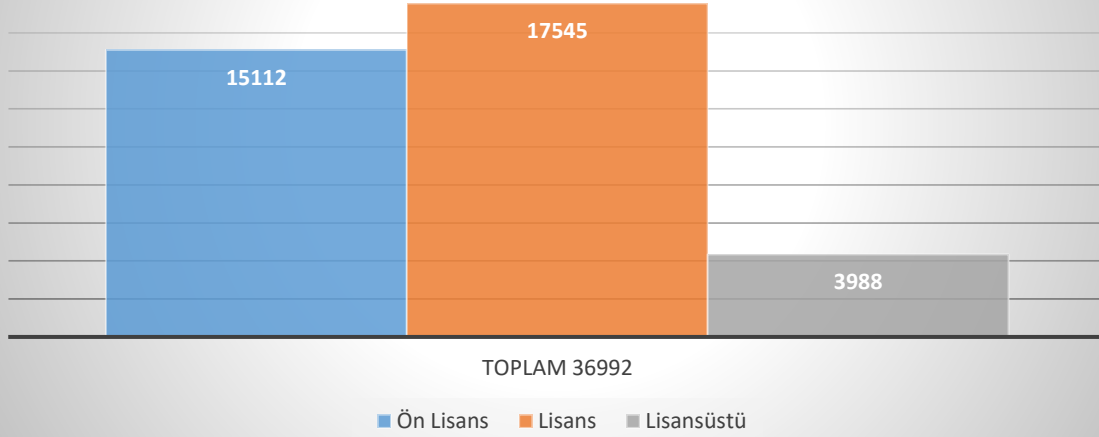

## 2020-2021 EĞİTİM ÖĞRETİM YILINDA KAYIT YAPTIRAN ÖĞRENCİ SAYISI

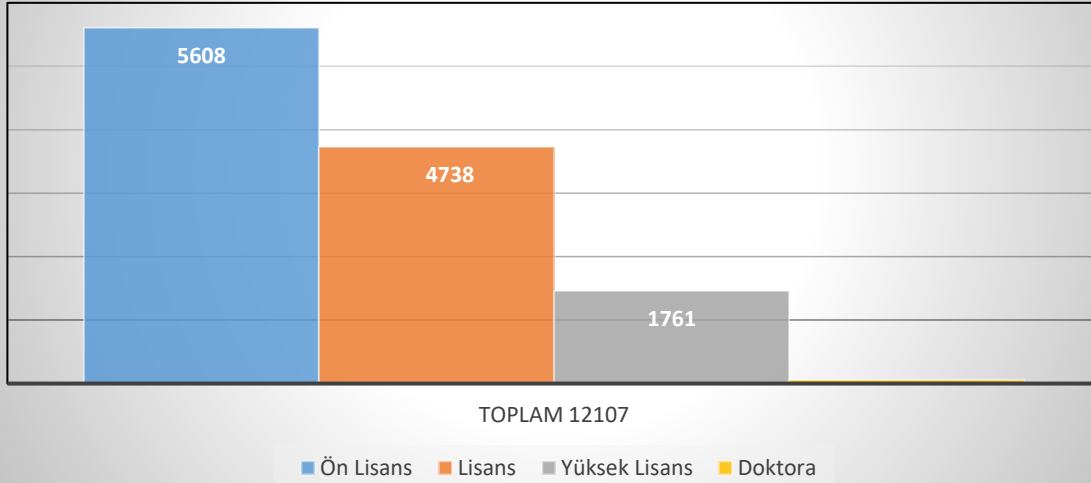

Özel Yetenek Sınavı ile öğrenci alan bölümlerimiz için belirli tarihlerde sınavlar düzenlenmiş, sınav başvuruları başkanlığımız tarafından alınarak öğrenci ön kayıtları yapılmış ve sınav sonucu başarılı olan 272 öğrencimizin kesin kayıtları yapılmıştır.

2020-2021 eğitim öğretim yılında Üniversitemiz bünyesinde yapılan Yabancı Öğrenci Sınavları ve YTB (Yurtdışı Türkler ve Akraba Topluluklar Başkanlığı) aracılığı ile Üniversitemize yerleşen 1847 yabancı uyruklu öğrencinin kayıt işlemleri gerçekleştirilmiştir.

2020-2021 Akademik Yılında Kayıt Yaptıran Uluslararası Öğrenciler			
Ülkeler	Sayı	Ülkeler	Sayı
Afganistan	77	Karadağ	1
Almanya	6	Kazakistan	23
Amerika Birleşik Devletleri	9	Kenya	4
Azerbaycan	33	Kırgızistan	1
Bangladeş	2	Kongo	6
Belçika	1	Kongo Demokratik Cumhuriyeti	2
Belize	1	Kuveyt	2
Benin	3	Kuzey İrlanda	2
Birleşik Arap Emirlikleri	2	Libya	30
Bulgaristan	13	Lübnan	40
Cezayir	41	Makedonya	4
Cibuti	9	Malavi	1
Çin	7	Mali	3
Danimarka	5	Mısır	56
Ekvator Ginesi	1	Moğolistan	2
Endonezya	1	Moldova	2
Eritre	6	Moritanya	18
Etiyopya	4	Nijerya	79
Fas	62	Norveç	3
Fiji	1	Orta Afrika Cumhuriyeti	1
Fildişi Sahili	2	Özbekistan	18
Filistin	81	Pakistan	42
Finlandiya	1	Ruanda	2
Gambiya	2	Rusya Federasyonu	9
Gana	1	Sırbistan	3
Gine	1	Somali	44
Güney Kore	1	Sudan	26
Gürcistan	1	Suriye	305
Haiti	2	Suudi Arabistan	9
Hindistan	1	Tanzanya	4
Hollanda	5	Togo	1
Irak	83	Tunus	8
İngiltere	3	Türkiye	17
İran	158	Türkmenistan	5
İrlanda	3	Uganda	1
İspanya	1	Ukrayna	3
İsrail	26	Ürdün	163
İsviçre	1	Yemen	134
Kamerun	107	Yunanistan	2
Kanada	7	Genel Toplam	1847

2020-2021 eğitim öğretim yılında Üniversitemize kesin kayıt olan öğrenciler de dahil olmak üzere bütün



öğrencilerimizin istatistiki bilgileri Yüksek Öğretim Kurumu Ortak Veri Tabanı Sistemi ve Ölçme, Seçme ve Yerleştirme Merkezi Öğrenci Sayıları Sistemine on-line olarak istenen formatlar dahilinde işlenmiş ve gerekli raporlar düzenlenerek ilgili kurumlara gönderilmiştir.

Yeni kayıt olan öğrencilerimizden hazırlık sınıfı zorunlu olan bölüm ve programlarda okuyan öğrencilerimiz için düzenlenen İngilizce Yeterlilik Sınavları doğrultusunda başarılı olan öğrencilerimizin hazırlık muafiyetleri işlenerek 1. sınıfa kayıtları yapılmıştır.

Üniversitemize güz yarıyılında yatay geçiş başvurusunda bulunan öğrencilerin başvuru formları ve gerekli evrakları alınarak, ilgili fakülte dekanlıklarına ve yüksekokul müdürlüklerine iletilmiştir, bahar yarıyılındaki yatay geçiş başvurularımız on-line olarak alınmış ve sistem üzerinden değerlendirilerek ilgili akademik birime yönlendirilmiştir.

Yurt içi ve yurt dışındaki diğer üniversitelerden üniversitemize yatay geçişleri kabul edilen 74'ü önlisans, 314'ü lisans olmak üzere 388 öğrencimizin kesin kayıt işlemleri yapılmış ve öğrencilerimizin daha önce okumakta oldukları üniversitelerle yapılan yazışmalar sonucunda öğrenci özlük dosyaları istenilerek yatay geçiş işlemleri tamamlanmıştır.

Üniversitemize diğer üniversitelerden yatay geçiş yapan ve Dikey Geçiş Sınavı ile yerleşen öğrencilerimizin fakülte dekanlıkları ve yüksekokul müdürlüklerince öğrenci işleri daire başkanlığına gönderilen yönetim kurulu kararları doğrultusunda ders muafiyetleri ve öğrencilerin alması gerekli görülen dersler öğrenci bilgi sistemine işlenerek intibakları sağlanmıştır.

2020-2021 eğitim öğretim yılında üniversitemiz önlisans programlarından 163, lisans programlarından 341 ve lisansüstü programlarından 1 öğrenci olmak üzere toplam 505 öğrencimiz kurumlar arası yatay geçiş yapmış olup, öğrenci dosyaları geçiş yaptıkları üniversitelere gönderilmiştir.

2020-2021 eğitim öğretim yılında kurum içi yatay geçiş başvuruları kabul edilen 115'i önlisans, 30'u lisans ve 127'si lisansüstü öğrencisi olmak üzere 271 öğrencimizin geçiş işlemleri tamamlanarak, ders muafiyetleri işlenmiş ve ders atamaları yapılmıştır.

Çift Anadal ve Yandal yapmak isteyen öğrencilerimizin başvuru formları alınarak fakülte dekanlıklarına iletilmiş ve ilgili yönetim kurulu kararları gereğince önlisans öğrencilerimizden 121 ve lisans öğrencilerimizden 114 öğrenci olmak üzere toplam 235 öğrencinin kayıt işlemleri yapılmıştır.

İlgili yönetim kurulu kararları gereğince ders alma, ders bırakma ve dersten çekilme dönemlerinde başvuruları uygun görülen öğrencilerin işlemleri yapılmıştır.

2020-2021 eğitim-öğretim yılı Güz ve Bahar yarıyıllarında mezun konumunda olan öğrencilerimizin durumları incelenerek mezuniyet transkriptleri çıkartılmış ve mezuniyet kararları için ilgili fakülte dekanlıklarına ve yüksekokul müdürlüklerine gönderilmiştir.

Fakülte dekanlıkları ve yüksekokul müdürlüklerince gönderilen mezuniyet kararları doğrultusunda mezun olan öğrencilerimizin bilgileri öğrenci bilgi sistemine işlenmiş, diploma defterleri hazırlanmış, dosyaları tasniflenerek öğrenci arşivine kaldırılmıştır.

2020-2021 eğitim-öğretim yılı Güz ve Bahar yarıyıllarında 3480'ü önlisans, 2707'si lisans ve 861'i lisansüstü programlarından mezun olan toplam 7048 öğrencimizin geçici mezuniyet belgeleri ve diplomaları hazırlanarak ilişik kesme işlemlerini müteakip öğrencilerimize teslim edilmiştir.

### **11.1.3 Bilgi İşlem Daire Başkanlığı**

Üniversitemizin sahip olduğu teknolojik ve bilgi işlem altyapıları, derslikler, amfiler, laboratuvarlar, atölyeler, kullanılan donanım ve yazılımlar ile iletişim altyapıları teknolojinin geldiği en son sistemler kullanılarak

hazırlanmış; öğrencilerin, akademisyenlerin ve paydaşların kullanımına sunulmuştur.

Pandemi döneminin ihtiyaçları göz önüne alınarak yapılan iyileştirmeler ile birlikte eğitim-öğretim faaliyeti yürütülen tüm bölümlerin ihtiyaç duyduğu, duyabileceği her türlü araç-gereç ve mekân tahsisi yapılmış ve öğretim faaliyetlerinin aksamadan yürütülmesi için gereken hale getirilmiştir.

Dönem içerisinde;

- Dijital Evrak Sistemi kapsamında öğrenci ve personele ait tüm evrakların tek noktadan güvenli ve kolay şekilde ulaşımını sağlayan projede güncelleme faaliyetlerine devam edilmektedir.
- Üniversite Geri Bildirim Sistemi projesi, Üniversitemiz çalışanı, öğrencisi ve/veya dışarıdan kişilerin Üniversite ile ilgili görüş/shikâyet/öneri sunabilecekleri ve sonucunu takip edebilecekleri bir sistemi kapsamaktadır. Oluşturulan geri bildirimlerin ilgili birimler ile paylaşılması ve yanıtlanması işlemlerinin tamamen on-line olarak yapılması, performans ölçümü oluşturmaktadır. Sistem yeni çıkan ihtiyaçlar için dönem içinde güncellenmektedir.
- Üniversiteler arasında ilk kez hayata geçirilen “Uzaktan Sanal Uygulama” sistemi ile pandemi döneminde kampüs dışındaki öğrencilerimizin bilgisayar laboratuvarlarında kurulu bulunan yazılımlara erişimi sağlanmıştır.
- Öğretim görevlisi ve öğrenci kartlı geçiş sistemi yenilenmiş ve kapasitesi artırılmıştır (141 kartlı geçiş sistemi). Sisteme yeni hizmete alınan Sosyal Bilimler Kampüsümüz entegre edilmiştir.
- Üniversitemizin bölümlerinde öğrencilerin kullanımına açık genel amaçlı bilgisayar laboratuvarları Daire Başkanlığımızca desteklenmeye devam edilmiştir.
- Pandemi döneminde öğrencilerimizin kampüs dışından quiz, vize ve final sınavlarının yapılabilmesi için e-sınav sistemi yazılımı yazılarak kullanıma sunulmuştur. Sistem sayesinde çoktan seçmeli tüm sınavlar on-line olarak yapılabilmektedir. Dönem içerisinde “denetimli on-line” seçeneği eklenerek sadece bilgisayar laboratuvarlarından sınava giriş mümkün hale getirilmiştir.
- Pandemi döneminde, yüksek lisans başvuru ve kabul işlemleri geliştirilen yazılım ile on-line ortama alınmıştır.
- Pandemi döneminde, yatay geçiş başvuru ve kabul işlemleri geliştirilen yazılım ile on-line ortama alınmıştır.
- Pandemi döneminde, doktora başvuru ve kabul işlemleri geliştirilen yazılım ile on-line ortama alınmıştır.
- Pandemi döneminde eğitimin uzaktan yapıldığı Adobe Connecet yazılımı UBİS sistemi ile entegre edilmiş ve öğrencilerimizin derslerine Üniversite sistemi üzerinden katılımı mümkün hale getirilmiştir.
- Pandemi nedeniyle on-line ortama aktarılan ödev, proje, take home vize ve take home final dokümanlarının benzerlik ve intihal kontrolleri “Turnitin” programı ile on-line olarak yapılmaya başlanmıştır.
- Pandemi nedeniyle kampüsümüzde 160 adet derslik on-line eğitim stüdyosuna dönüştürülmüş ve öğrenci ve akademik personelimize sesli ve görüntülü ders yapma imkânı kazandırılmıştır.
- SEM sertifikalarının e-devlet portalı üzerinden doğrulanması ve sorgulanması sağlanmıştır.
- EBYS evrak doğrulama e-devlet portalı üzerinden sağlanmıştır.
- T Blok'ta Güzel Sanatlar Fakültesi Dijital Oyun Tasarımı Bölümü için oyun laboratuvarı (gamelab) kurulmuştur.
- Kampüs girişinde personel ve öğrencilerimizin Sağlık Bakanlığı'ndan HES kodu ile risk durumunu sorgulama otomasyonu geliştirilmiştir.
- Akademik ve idari personel, öğrenciler ve Office 365 için oryantasyon kitapçıkları yazılmıştır.

- T Blok'ta 3 adet yeni bilgisayar laboratuvarı kurulmuştur. Toplam bilgisayar laboratuvarı sayısı 36'dır.
- Hazırlık okulu Müdürlüğü TOEFL sınav salonu iletişim altyapısı yenilenmiştir.
- İKYS (İnsan Kaynakları Yönetim Yazılımı) teknik şartnamesi yazılıp ihalesi gerçekleştirilmiştir.
- Birim YÖKAK çalışmaları yapılmıştır.
- Bilgi sistemleri güvenliği sıkılaştırma çalışmalarına başlanmış ve devam edilmektedir.
- Bilgi güvenliği farkındalık eğitimi yapılmıştır.
- ISO 27001 Bilgi Güvenliği Yönetim Sistemi sertifikasyon süreci tamamlanmıştır.
- Uluslararası Öğrenci Kayıt-Kabul Otomasyonu Yazılımı hazırlanmıştır.
- Öğrenci Kulüpleri Yazılımı hazırlanmıştır.
- Sağlık Laboratuvarları Yazılımı hazırlanmıştır.
- Tıp Fakültesi ve Diş Hekimliği Ders Programı Projesi devam etmektedir.

Ortaya konan tüm eserler, en modern ve teknolojik imkânları öğrenciye sunmanın yanı sıra, öğrencinin bilgi ve görgüsünü de artırarak sosyal gelişimine katkı sağlamayı amaçlamaktadır. Ülkemizin ihtiyacı olan nitelikli insanın yetiştirilmesine katkı sağlamak amacıyla hiçbir fedakârlıktan kaçınılmamaktadır.

#### 11.1.4 Basın Tanıtım ve Halkla İlişkiler Daire Başkanı

##### 11.1.4.1 Tanıtım Ziyaretleri

İstanbul Aydın Üniversitesi Basın Tanıtım Halkla İlişkiler Daire Başkanlığı, 12 bölgedeki temsilciliklerimizle birlikte 81 ilde Lise ve dengi okulları ile tanıtım ziyaretlerinde bulunmuş (TABLO-1), tanıtım faaliyetlerini kurum ziyaretleri haricinde covid-19 tedbirleri kapsamında çevrimiçi platformlar üzerinden de yürütmüştür (TABLO 2).

Bu kapsamda Basın Tanıtım Halkla İlişkiler Daire Başkanlığı ve bölge iletişim temsilcileri tarafından ziyaret edilen okullara Verimli Ders Çalışma Teknikleri (Zaman kullanımı ve ders dinleme becerileri), Kariyer Planlama (Lise ve üniversite eğitimi ile hedeflenen amaç değerle kişiye özgü farkındalık kazandırmak), Sınav Sistemi, Sınav Kaygısı ve Motivasyon (Stresin sınav sürecine olan etkileri, önceki kazanımların hatırlatılarak adayın geleceğe ümitli bakması) ve EK-3'de yer alan başlıklarda çevrimiçi platformlarda seminer ve eğitimler verilmiştir.

**Tablo 1**

2020-2021 Eğitim Öğretim Yılı			
Ziyaret Edilen Lise ve Dengi Okullar			
Yapılan Yer	BTHİ D. Başkanlığı	Temsilciler	Toplam
İstanbul İçi	2624		2624
İstanbul Dışı	145 (Trakya)	7324	7469
<b>Toplam</b>	<b>2769</b>	<b>7324</b>	<b>10.093</b>

**Tablo 2**

2020-2021 Eğitim Öğretim Yılı Seminer Çalışmaları		
Basın Tanıtım Halkla İlişkiler Daire Başkanlığı		
Lise / Dershane	Seminer Sayısı	Katılımcı Sayısı
On-line Seminerler	592	54.755

<b>Toplam</b>	<b>592</b>	<b>54.755</b>
---------------	------------	---------------

Tanıtım faaliyetlerinin bir diğ er ana parçası olan fuar ve tanıtım günlerine katılım 2020-2021 eğitim öğretim yılının covid-19 pandemisi tedbirleri kapsamında çevrimiçi platformlarda sürdürülmüştür. Her biri 2-3 gün süren çevrimiçi fuarlarla toplam 150.000 civarında öğrenci ve veliye ulaşılmıştır.

**Tablo 3**

<b>2020-2021 Eğitim Öğretim Yılı Fuar Katılımı</b>	
<b>Yapılan Yer</b>	<b>Fuar</b>
İstanbul İçi	1
İstanbul Dışı	13
<b>Toplam</b>	<b>14</b>

## 2020-2021 EĞİTİM ÖĞRETİM YILINDA KATILDIĞIMIZ ÇEVİRİMİÇİ FUARLAR

1	23 Ocak 2021 Cumartesi	Adana
2	30 Ocak 2021 Cumartesi	Mersin
3	6 Şubat 2021 Cumartesi	Antalya
4	13 Şubat 2021 Cumartesi	Konya
5	20-21 Şubat 2021	İstanbul
6	27 Şubat 2021 Cumartesi	Diyarbakır
7	7 Mart 2021 Pazar	Ankara
8	14 Mart 2021 Pazar	Trabzon
9	21 Mart 2021 Pazar	Aydın
10	28 Mart 2021 Pazar	İzmir
11	3 Nisan 2021 Cumartesi	Kocaeli
12	11 Nisan 2021 Pazar	Bursa
13	18 Nisan 2021 Pazar	Samsun
14	25 Nisan 2021 Pazar	Kayseri

### 11.1.4.2 Tercih Dönemi Yapılan Çalışmalar

İstanbul Aydın Üniversitesi, kuruluşundan bu yana üniversiteye giriş sınav sonuçlarının açıklanmasını takip eden tercih döneminde yükseköğrenim adayı gençlerimize, üniversiteye giriş sınavlarından (TYT ve AYT) aldığı puanlar çerçevesinde doğru tercih yapmalarını sağlamak amacıyla "Ücretsiz Doğru Tercih Danışmanlık Merkezleri" açmaktadır.

2021 yılı tercih döneminde İstanbul içinde 36 tercih merkezi, İstanbul dışında da 429 tercih merkezi olmak üzere toplam 465 noktada tercih merkezi açılması planlanmış olup, merkezlerde rehber öğretmenlerimiz, temsilcilerimiz ve tecrübeli öğretim görevlileri tarafından tercih konusunda bilgilendirme yapılmaktadır.

### 11.1.4.3 Öğrencilere Sağlanan Hizmetler

#### A. Barınma Hizmeti (Yurt Kapasitesi, Ücretler, Hizmetler)

Üniversitemizin anlaşmalı çalıştığı altı öğrenci yurdu bulunmaktadır. Öğrencilerimizin barınma sürecinde bu yurtlarla ilgili memnuniyetleri üniversitemizce sürekli izlenmekte ve öğrencilerimizin rahat ve huzurlu bir ortamda eğitimlerine devam etmeleri hususunda gerekli hassasiyet gösterilmektedir. Yurtlar güvenlik, çevre ve ulaşım özellikleri dikkate alınarak belirlenmiştir. Yurtlar:

#### ▪ Özel İstanbul Aydın Üniversitesi Kız Öğrenci Yurdu ve Yaşam Merkezi

Öğrencilere luxury konseptiyle hazırlanan ve birbirinden farklı özelliklere sahip 10'u misafirhane olmak üzere toplam 255 odadan oluşan yurdumuz, 616 yerli ve yabancı öğrenciye eğitimleri süresince huzurlu, güvenli, rahat, eğlenceli, sıcak ve hijyenik bir ortam sağlamak amacıyla 2014 yılında kurulmuştur. Yurdumuzda TV salonları, profesyonel fitness ve

pilates salonu, kütüphane, etüt alanları, oyun salonu, kafeterya, restoran, resim ve müzik odasının da yer aldığı toplam 3000 m<sup>2</sup> lik sosyal alanın yanında, öğrencilerimizin yemek pişirebileceği profesyonel mutfaklar, çamaşır ve ütü odaları, mescit ve valiz odaları kullanıma sunulmuştur. Öğrencilerimize farklı fiyat farklı m<sup>2</sup> kategorilerinde tek, çift, üç ve dört kişilik oda alternatifleri sunulmaktadır.

TELEFON: 0212 540 17 10

ADRES: Gültepe Mah. 1012 Sokak No:4-6 Küçükçekmece / İSTANBUL

info@aydinuniversitesikizogrenciyurdu.com www.aydinuniversitesikizogrenciyurdu.com

#### ▪ **Özel Florya Eduka Erkek Öğrenci Yurdu**

1200 m<sup>2</sup> alana kurulan yurdumuz 1, 2 ve 3 kişilik odalarda toplam 62 yatak kapasitesine sahiptir. Öğrencilere 24 saat sıcak su, temizlik, yemek, internet, etüt odası ve çamaşırhane gibi imkânlar sunulmaktadır. Üniversitemize 5 dk. mesafededir.

TELEFON: 0 (212) 599 20 38

ADRES: Beşyol Mahallesi Cami Sk No:17B/1 34295 Küçükçekmece / İstanbul

#### ▪ **Özel Doruk Erkek Öğrenci Yurdu**

Çağdaş teknik olanaklarla güvenli ve kaliteli hizmet, sıcak, rahat ve konforlu bir ortam sunmaktadır. Akıllı bina statüsünde tasarlanıp inşa edilmiş olup, ses ve ısı yalıtımı ile öğrencilerimize yazın klima, kışın merkezi sistem ısıtma, tüm dönemlerde 24 saat sıcak su ve günlük oda temizliği imkânlarını sunmaktadır. 1, 2,3 ve 4 kişilik odalarda toplam 170 yatak kapasitesine sahiptir. Üniversitemize 5 dk. mesafededir.

TELEFON: 0212 649 93 22

ADRES: Beşyol Mah. Birlik Sok. No:22 Küçükçekmece / İSTANBUL

#### ▪ **Özel Republika Sefaköy Erkek Yükseköğretim Öğrenci Yurdu**

Yurdumuz öğrenciler sunduğu rahat bir konaklama sunmakta, 24 saat kamera ile güvenlik sistemi, mobilya, internet, derslik, çalışma odaları ile hizmet vermektedir. Öğrencilere tüm imkânları sunan yurdumuz 83 odada toplam 188 yatak kapasitesine sahiptir. Üniversitemize 5 dk. mesafede bulunmaktadır.

TELEFON: 0 212 924 43 00 / 924 42 00

ADRES: Beşyol Mah. Cami Sok. No:20 Küçükçekmece / İSTANBUL

#### ▪ **Oktan Erkek Öğrenci Yurdu**

Yurdumuz 1, 2, 3 ve 4 kişilik odalarda toplam 200 yatak kapasitesine sahiptir. 24 saat sıcak su, temizlik, yemek, internet, etüt odası ve çamaşırhane gibi imkânlar sunmaktadır. Metrobüs durağına 5 dk. mesafede bulunan yurdumuz öğrencilere her konuda desteğe hazırdır.

Merkez Mahallesi, Reşit Paşa Cd. No:54, 34310 Avcılar/Istanbul(0212) 590 91 14

0533 691 11 97

0533 376 68 12

0553 073 68 12

www.oktanyurtlari.com

#### ▪ **Kampüs 34 Erkek Öğrenci Yurdu**

Öğrencilere tüm imkânları sunan yurt 69 odada 200 yatak kapasitesine sahip olarak hizmet vermektedir. Üniversitemize 50 dk. mesafede bulunmaktadır. Metrobüs durağına ise 5 dk. yürüme mesafesindedir. Spor salonu, yemekhane, TV salonları ile öğrencilere rahat bir ortam sunmaktadır.

Adres: Beşyol Mahallesi Karadeniz Sokak 20/1 Küçükçekmece / İstanbul

Tel: 0212 624 20 13

#### **B. Yemek Hizmeti**

Öğrencilerimizin her türlü yiyecek ihtiyacını karşılamak amacıyla geniş bir fiziki alt yapıya sahip olan Florya Yerleşkesindeki kantinlerimizde günde yaklaşık olarak 7500 – 8000 öğrenciye tabldot yemek veya tercihli yemek yanında fast food yeme imkânları sunulmuştur. Kantinlerimizde toplam 140 personel hizmet vermiştir. Yemekler günlük olarak, kendi mutfağımızda, sağlık koşullarına uygun olarak hazırlanmıştır.

Kafeterya işletmesi sıcak yemekler için yemek firması ile anlaşma yapmış bulunmakta ve bunların sağlığa uygunluk ve HACCP (tüketici açısından sağlık riski oluşturabilecek nedenlerin belirlenmesi ve bu nedenlerin ortadan kaldırılması temeline dayanan bir ürün güvenilirliği sistemi) kontrolü yapılmaktadır. Sıcak yemek çeşitleri tabldot olarak sunulmakta, isteyenlere yemek seçme olanağı verilmektedir. Yemeklerin tavan ve taban aralığı yönetimimiz ve işletmeci tarafından belirlenmektedir. Tabldot ücreti 17,00 TL’dir ve bu ücret eşdeğer kurumlardan daha alt seviyededir. Kafeteryada müzik yayını, televizyon izleme bölümleri bulunmaktadır ve ayrıca isteyen öğrencilerimiz satranç, tavlâ oynayabilmekte ve kitap okuyabilmektedir. Kafeterya Bahçelievler yerleşkesinde 07.00–18.00, Florya yerleşkesinde 07.00-21.00 saatleri arasında hizmet vermektedir.

#### **C. Ulaşım Hizmeti**

Büyük bir metropol olarak İstanbul’un ulaşım ortamı değerlendirildiğinde, yerleşkelerimizin oldukça kolay ulaşım imkânlarına sahip konumlarda olmaları nedeniyle tüm personelimiz ve öğrencilerimiz kendi bağımsız tercihleri doğrultusunda en iyi hizmeti alacakları tercihlerde bulunmuşlardır. Bununla birlikte personel servislerimizde ana yollar tercih edilerek Eminönü, Bakırköy ve Beylikdüzü güzergâhlarındaki belirli noktalar arasında servis hizmeti verilmiştir.

#### **Bahçelievler Yerleşkesi**

Üniversitemizin Bahçelievler yerleşkesi için geniş ulaşım imkânları bulunmaktadır. Bununla birlikte, İstanbul’un Avrupa yakasındaki Taksim, Mecidiyeköy, Eminönü, Beyazıt, Topkapı (Cevizlibağ) gibi merkezlerden İETT otobüs seferleri ile Eminönü’nden ve Esenler Otogarı’ndan hafif metro ile Bahçelievler yerleşkesine ulaşılmaktadır.

#### **Florya Yerleşkesi**

Üniversitemizin Florya yerleşkesi için de geniş ulaşım imkânları bulunmaktadır. Üniversitemiz ana kampüsünün lokasyon olarak sahip olduğu konum gereği İETT, Metrobüs, Marmaray ve diğer toplu taşıma araçları ile kampüsümüze ulaşım sağlanmaktadır.

#### 11.1.4.4 Etkinlikler

##### 2020 – 2021 Yılı Etkinlik Sayısı

Etkinliğin Yapıldığı Yıl	Yapılan Etkinliğin Sayısı
2020 – 2021 Yılı	655

#### 11.1.5 Sağlık, Kültür ve Spor Daire Başkanlığı

Yarınlarmızı emanet ettiğimiz üniversiteli gençlerimizin, bizi biz yapan değerler sistemini koruyan ve gelişimine katkı sağlamaya çalışan, gelenek ve göreneklerine önem veren, sosyal sorumluluk bilinçlerini geliştirerek dünyada ve ülkemizdeki sosyal ve ekolojik olaylar karşısında daha duyarlı ve çözüm üretilebilecek bireyler olmalarını sağlamak amacıyla çeşitli etkinlikler düzenlenmiştir.

Sağlık, Kültür ve Spor Dairesi Başkanlığınca 2020-2021 eğitim-öğretim yılında gerçekleştirilen tüm etkinlikler öğrencilerimizin üniversite içinde ve sosyal bireyler olarak, toplumsal yaşama uyum sağlamalarına yardımcı olmalarını amaç edinmiştir. Bu amaç doğrultusunda, öğrencilerimizin kendi arkadaş gruplarıyla ortak çalışma-üretme ve sosyal kaynaşmaları sağlanmış ve “Üniversitede Yaşam İçin Öğrenme” kazanımı hedeflenmiştir. Hedeflerimizin gerçekleşmesi amacıyla faaliyet ve organizasyonlar düzenlenmiş ve öğrencilerimizin söz konusu çalışmalara katılımları teşvik edilmiştir.

Yapılan çalışmalarda öğrencilerimizin ilgileri ve yetenekleri doğrultusunda, aidiyet duygularının geliştirilmesi amacıyla birden fazla kulübe üye olmalarını sağlamak üniversitemizin olmazsa olmaz hedeflerindedir. Öğrencilerimizin arkadaşlarıyla birlikte çalışmalarında ülkemizin milli değerlerine bağlı, üretken ve yaratıcı bir ortamı oluşturabilmesi, yapılacak kulüp çalışmalarında aktif görev alarak, kendilerini ilgi ve yetenekleri doğrultusunda ifade edebilmeleri gelecekteki yaşamlarına dair önemli eğitim hedefleri olarak görülmüş ve öğrenciler bu konuda desteklenmiştir.

Öğrencilerimizle bu süreç içerisinde yürütülen tüm çalışmalar üniversitemizce desteklenmiştir ve bu destekler artarak devam edecektir. Üniversite olarak stratejimiz, yönetmekten çok yol göstermek, desteklemek ve rehberlik etmek olmuştur. Öğrencilerimizin kendi organizasyonlarında genç ve enerjik yapılarının gerektirdiği yüksek potansiyellerini kendi ifadeleriyle anlatmaları, çalışmalarına zenginlik katacak aktiviteleri planlamaları ve hayata geçirmeleri desteklenmiştir.

Üniversiteli gençlerimizi sosyal sorumluluk bilincine sahip, gelenek ve göreneklerine önem veren, bizi biz yapan milli değerlerimizi koruyan ve bu değerlerin gelişimine katkı sağlayan, dünyada ve ülkemizde meydana gelen sosyal, kültürel ve toplumsal sorunlar karşısında daha duyarlı ve çözüm üretebilen bireyler olarak yetiştirmek amacıyla üniversitemiz bünyesinde çeşitli etkinlikler düzenlenmektedir. Öğrencilerimizin ulusal ve milli bilincinin yükseltilmesi ve yaşayarak öğrenmelerinin sağlanması adına 2020–2021 eğitim öğretim yılında öğrencilerin kulüp çalışmalarının geliştirilmesi için gerekli adımların atılmasına devam edilecektir.

	2019-2020	2020-2021
Toplam Öğrenci Kulübü Sayısı	87	92
Kulüplere Üye Olan Öğrenci Sayısı	18458	19318
Kulüplere Üye Olan Öğrenci Sayısının Toplam Öğrenci Sayısına Oranı	% 69.86	% 72.8
Kulüplerce Gerçekleştirilen Etkinlik Sayısı	247	363

2020 – 2021 akademik yılı Türkiye Üniversite Sporları federasyonunun faaliyet programında yer alan sportif faaliyetler Pandemi nedeniyle yapılmamıştır.

Son iki öğretim yılındaki etkinlik sayılarının karşılaştırılması aşağıdaki tabloda sunulmuştur.

Etkinliğin Yapıldığı Yıl	Kulüpler Tarafından Yapılan Etkinliğin Sayısı	Artış Oranı %
2019-2020	255	-13,8
2020-2021	363	32,13



### Engelli Öğrencilere Engel Türlerine Göre Sağlanan Somut Kolaylıklar

2019-2020 eğitim öğretim yılında üniversitemizde öğrenimine devam eden 41 engelli öğrenci bulunmaktadır. Öğrencilerimizin 5'i bayan ve 6'sı erkek olmak üzere 11'i ortopedik engelli; 3'ü erkek, 2'si bayan olmak üzere 5'i sürengen engelli, 8'i erkek ve 6'sı bayan olmak üzere 14'ü işitme engelli; 3'ü bayan ve 1'i erkek olmak üzere 4'ü görme engelli; 1 erkek öğrenci psikolojik engelli; 1'i bayan ve 5'i erkek olmak üzere 6'sı ise otizm/asperger sendromlu öğrencidir..

#### 2019-2020 Eğitim-Öğretim Dönemi

No	Engel Türü	CNS	Sayısı	Toplam
1	Otizm/ Asperger	E	5	6
		B	1	
2	Görme	B	3	4
		E	1	
3	İşitme	E	8	14
		B	6	
4	Ortopedik	E	6	11
		B	5	
5	Sürengen	E	3	5
		B	2	
6	Zihinsel Engelli	B	0	0
7	Psikolojik	E	1	1
<b>Toplam</b>				<b>41</b>

Engelli öğrencilere sunulan destekler:

1. Erişilebilir Kampüs çalışmaları her yeni yapılan binada uygulanmak üzere devam etmektedir.
2. Ders planlama sürecinde öğrencilerin engel grupları dikkate alınarak planlama yapılmaktadır.
3. Engelli biriminde her dönem başında toplantılar gerçekleştirilmekte olup, öğrencilerin merkez bünyesinde ve üniversitede gerçekleştirilen etkinliklere aktif katılımları sağlanmaya çalışılmaktadır.
4. Erişilebilirlik konusunda talep doğrultusunda servis desteği engelli öğrenciye sağlanabilmektedir.
5. İşitme engelli öğrencileri daha iyi anlayabilmek ve birebir iletişimde sıkıntı yaşamamak adına fakülte seçmeli işaret dili dersi açılmıştır. İşitme engelli öğrencilerle rahat iletişim kurabilmek adına engelli biriminde ve merkezinde işaret dili bilen uzman kişi bulunmaktadır.
6. Görme engelli öğrencilerin ders dokümanlarının sesli kitaba çevrilmesi için kütüphanemizde sesli kitap projesi başlatılmıştır.
7. Tüm engel grupları için yapılan, yapılacak olan çalışmaları kapsayan yönerge taslağı hazırlanmıştır.
8. Görme, işitme zorluğu ve dikkat eksikliği, hiperaktivite, disleksi - disgrafi, distoni vb. gibi sorunlar yaşayan özel gereksinimli öğrencilerin talebi doğrultusunda bu öğrencilerin bir gözetmen eşliğinde tek kişilik bir ortamda sınav olmaları sağlanmaktadır.
9. Özel gereksinimli öğrencilere, öğrenci talebi doğrultusunda gerekli görülen durumlarda ders çalışma konusunda kısmi zamanlı öğrenci veya gönüllü öğrenciler tarafından sağlanan destek hizmeti verilebilmektedir.
10. Özel gereksinimli öğrencilerin üniversitenin mekânlarında güçlük çekmeden erişim sağlamaları için hareket engeli olan öğrenciye mevcut asansörlerin kullanım izni verilmektedir.
11. Özel gereksinimli öğrencilere talepleri doğrultusunda ilave burs desteği sağlanmaya çalışılmaktadır.
12. Özel gereksinimli öğrenciler Erasmus yurtdışı fırsatlarından yararlanmaları için desteklenmekte, bu konudaki çalışmalar "Erasmus Birim Koordinatörlüğü" ile koordineli yürütülmektedir.

13. Her eğitim dönemi başında engelli öğrenciler de dâhil olmak üzere tüm öğrencilere “Sağlık Anketi” uygulanmaktadır.
14. Engeli öğrenciler ve aileleri için “Afet Yönetim Planı” hazırlanmıştır. Öğrencilere afet bilinçlendirme eğitimi verilmektedir.
15. Engeli olan öğrencilerimize staj yeri temin etme ve işe yerleştirmede destek olunmaktadır.
16. Engeli olan bireylerin sosyalleşmelerini sağlamak amacıyla engelli biriminin ve öğrenci kulüplerinin faaliyetlerine katılmaları sağlanmaktadır. Kulüpler hakkında bilgilendirmeler eğitim-öğretim dönemi başladığında yapılmaktadır.
17. Engelli öğrencilere özel görüşme yapabilecekleri ortamın hazırlanması ile birlikte “Sosyal Hizmet Uzmanı” desteği sağlamaktadır.
18. İşitme engeli olan bireylerin sınıf ortamında kullanımı için talep edildiği takdirde taşınabilir indüksiyon cihazı desteği verilmektedir.

### **Uzaktan Eğitim Sürecinde (Pandemi) Engelli Öğrencilere Yönelik Sağlanan Somut Kolaylıklar**

1. Uzaktan eğitim sürecinde de öğrencilerin talepleri ve istekleri dikkate alınmıştır. İlgili talep mailleri bölüm yetkililerine iletilmiş ve sürecin işleyişinin takibi birim üzerinden yapılmıştır.
2. İlgili tüm üniversite bölümlerine mevcut engeli olan öğrenciler hakkında bilgilendirme yapılmış ve eğitime erişim konusunda ders anlatımlarında faydalanılmak üzere bilgilendirici kılavuz iletilmiştir.
3. Görme engelli öğrenciler için kullanılan uzaktan eğitim programı kısayolları ilgili görme engelli öğrencilere iletilerek erişilebilir hale getirilmiştir.
4. İlgili tüm üniversite bölümlerine sunum yapılırken betimlemenin nasıl yapılması gerektiğine dair bilgilendirici kılavuz iletilmiştir.
5. Görme engeli olan öğrenciler için kitap seslendirmesi yapılmıştır.
6. İşitme engeli olan öğrenciler için ders videoları ilgili bölüm hocaları tarafından ihtiyaç olması halinde yazılı metne çevrilmiştir.
7. Bölümlere ilgili yönergelerin iletilmesinin ardından tüm bölümlerden uzaktan eğitim süreci içerisinde engeli olan bireylere sağladıkları kolaylıkları içeren raporlar talep edilmiştir.
8. Sınavlarda tüm engel grupları için %30 oranında ek süre verilmiştir. Vize sınavları haricinde final sınavlarında da engeli olan bireylere sınavdan daha çok ödev verilmesi konusunda bölümlere rektörlük tarafından tavsiye yazısı iletilmiştir.
9. 2019-2020 akademik yılına ait faaliyet ve değerlendirme raporu ile 2020-2021 akademik yılında yapılması planlanan faaliyet ve etkinliklere ilişkin rapor hazırlanarak 29.09.2020 tarih ve 3191 sayılı yazımız ile Yükseköğretim Kurulu Başkanlığına sunulmuştur.

### **Öğrencilere Sağlanan Psikolojik Danışmanlık Desteği ve Bu Amaçla Tahsis Edilen Uzman Personel Sayısı**

Amacımız; öğrencilerin yaşamakta oldukları kişisel, duygusal, sosyal, ailevi, mesleki vb. problemlerin çözümünde bireysel veya grup görüşmeleri yaparak, yaşadıkları sorunlar hakkında farkındalık geliştirmek, çözüm önerileri sunmak ve bu problemleri ile başa çıkmalarında onlara yardımcı olmak; üniversiteye yeni başlayan öğrencilerin üniversite kurallarına ve yerleşke yaşamına uyumlarını kolaylaştırarak aidiyet duygularını geliştirecek faaliyetlere (kulüpler ile sosyal aktivitelere) katılımlarını sağlamak; yönlendirilen vakalarda, ilgili öğrencilerle görüşmeler yaparak gerekli durumlarda ilgili yerlere (hastane, sağlık birimi vb.) yönlendirme yapmak, kariyer ve iş seçimi ile ilgili konularda gerektiği zamanlarda rehberlik yapmaktır.

#### **AREM’de verilen Hizmetler Aşağıdaki gibidir;**

- Bireysel Danışmanlık Hizmeti
- Grup Danışmanlık Hizmeti
- Akran Danışmanlığı

- Broşür ve Yayın Çalışmaları
- Seminer ve Toplantılar
- Yönlendirme Hizmetleri

**Bu hizmetler aşağıdaki ilkeler esas alınarak gerçekleştirilmiştir:**

- Psikolojik Danışmanlık ve Rehberlik Hizmetlerinde gizlilik esas alınmıştır. Bununla birlikte, danışanlar, kendilerine veya bir başkasına zarar verme ihtimali karşısında gizlilik ilkesinin uygulanmayacağı hakkında bilgilendirilmişlerdir.
- Bireye ve kendisine ilişkin konularda karar verme hakkına saygı duyulmuştur.
- Danışan ve danışman arasındaki ilişki karşılıklı güven ilkesine göre şekillendirilmiştir.
- Psikolojik danışmanlık ve rehberlik hizmetleri eğitimin ayrılmaz bir parçası olarak tüm bireylere yöneliktir ve okulun ihtiyaç duyduğu alanlarda yoğunlaştırılmıştır.
- Psikolojik danışmanlık ve rehberlik hizmetleri gönüllülük ve süreklilik ilkesine bağlı olarak planlı, programlı ve profesyonel bir çalışma içinde uygulanmıştır.

**AREM'in Çalışma Sistemi**

Psikolojik Danışmanlık ve Rehberlik Hizmetleri sunulurken randevu esaslı temel alınmıştır. İlk görüşme, tanışma ve sorun tespitinden oluşan bir ön görüşme niteliğini taşır. Bundan sonraki görüşmelere, seansların sıklığı ve süresi sorunun niteliğine göre danışman tarafından belirlenir. Gerekli olduğu durumlarda danışan psikiyatrik tedavi almak üzere yönlendirilmektedir.

**Bireysel Danışmanlık Hizmeti**

2020 – 2021 eğitim-öğretim yılı süresince toplam 276 kişi AREM'e bireysel danışmanlık hizmeti için başvuruda bulunmuştur. Genel olarak başvuru nedenleri kişilik bozuklukları, depresyon, öfke kontrolü bozukluğu, sosyal fobi, yalnızlık kaygısı, ilişki problemleri, bipolar bozukluk, duygu durum bozukluğu, yaygın anksiyete bozukluğu, patolojik yas ve aile ile ilgili sorunlar etrafında şekillenmiş olup 30 kişi psikiyatri servisine yönlendirilmiştir. Pandemi sürecinde tüm öğrencimize on-line psikolojik destek sağlanmıştır. Vakaların Akademik birimlere göre dağılımı aşağıdaki gibidir.

**2020–2021 Eğitim-Öğretim Yılı, İstanbul Aydın Üniversitesi**  
**AREM’e Başvuran Öğrencilerin Programlara Göre Dağılımı: 1-A**

<b>ANADOLU BİL MYO</b>	
Adalet	0
Aşçılık	6
Ayakkabı ve Tasarım Üretimi	0
Bankacılık ve Sigortacılık	0
Basım ve Yayın Teknolojileri	0
Bilgisayar Programcılığı	2
Biyomedikal Cihaz Teknolojisi	0
Büro Yönetimi ve Yönetici Asistanlığı	0
Çocuk Gelişimi	6
Dış Ticaret	0
Elektrik	0
Elektronik Teknolojisi	0
Fotoğrafçılık ve Kameramanlık	0
Gıda Kalite Kontrolü ve Analizi	0
Gıda Teknolojisi	0
Grafik Tasarımı	5
Halkla İlişkiler ve Tanıtım	4
Havacılıkta Yer Hizmetleri Yönetimi	0
İnsan Kaynakları Yönetimi	0
İnşaat Teknolojisi	0
İş Sağlığı ve Güvenliği	3
İşletme Yönetimi	0
Kuyumculuk ve Takı Tasarımı	5
Lojistik	0
Makine	0
Mimari Restorasyon	0
Moda Tasarımı	0
Muhasebe ve Vergi Uygulamaları	0
Otomotiv Teknolojisi	0
Pazarlama	0
Radio ve Televizyon Programcılığı	0
Saç Bakımı ve Güzellik Hizmetleri	0
Sağlık Kurumları İşletmeciliği	4
Sivil Hava Ulaştırma İşletmeciliği	7
Sivil Havacılık Kabin Hizmetleri	0
Turizm ve Otel İşletmeciliği	0
Turist Rehberliği	0
Uçak Teknolojisi	0
Uygulamalı İngilizce ve Çevirmenlik	0
Uygulamalı İspanyolca ve Çevirmenlik	0
Uygulamalı Rusça ve Çevirmenlik	0
Yapı Denetimi	0

Yerel Yönetimler	0
<b>Toplam</b>	<b>42</b>
<b>SAĞLIK HİZMETLERİ MESLEK YÜKSEKOKULU</b>	
Ağız ve Diş Sağlığı	0
Ameliyathane Hizmetleri	4
Anestezi	3
Diş Protez Teknolojisi	2
Diyaliz	0
Eczane Hizmetleri	0
Elektronörofizyoloji	0
Fizyoterapi	4
İlk ve Acil Yardım	0
Odyometri	0
Optisyenlik	0
Ortopedik Protez ve Ortez	4
Patoloji Laboratuvar Teknikleri	5
Perfüzyon Teknikleri	0
Radyoterapi	2
Sosyal Hizmetler	0
Tıbbi Dokümantasyon ve Sekreterlik	0
Tıbbi Görüntüleme Teknikleri	0
Tıbbi Laboratuvar Teknikleri	6
<b>Toplam</b>	<b>30</b>

**2020–2021 Eğitim-Öğretim Yılı, İstanbul Aydın Üniversitesi  
AREM’e Başvuran Öğrencilerin Programlara Göre Dağılımı: 1-B**

<b>DIŞ HEKİMLİĞİ FAKÜLTESİ</b>	
Diş Hekimliği Fakültesi	<b>2</b>
<b>Tıp FAKÜLTESİ</b>	<b>2</b>
<b>TOPLAM</b>	<b>4</b>

<b>EĞİTİM FAKÜLTESİ</b>	
Arapça Öğretmenliği	0
Bilgisayar ve Öğretim Teknolojileri Öğretmenliği	5
İlköğretim Matematik Öğretmenliği	3
İngilizce Öğretmenliği	9
Okul Öncesi Öğretmenliği	0
Özel Eğitim Öğretmenliği	3
Rehberlik ve Psikolojik Danışmanlık	7
Sınıf Öğretmenliği	6
Türkçe Öğretmenliği	0
<b>Toplam</b>	<b>33</b>

<b>FEN EDEBİYAT FAKÜLTESİ</b>	
İngiliz Dili ve Edebiyatı	5
Psikoloji	8
Tarih	9
Sosyoloji	0
Türk Dili ve Edebiyatı	4
<b>Toplam</b>	<b>26</b>
<b>GÜZEL SANATLAR FAKÜLTESİ</b>	
Çizgi Film ve Animasyon	6
Drama ve Oyunculuk	4
Gastronomi ve Mutfak Sanatları	6
Grafik Tasarım	8
Moda ve Tekstil Tasarımı	0
Sanat Yönetimi	0
<b>Toplam</b>	<b>24</b>
<b>HUKUK FAKÜLTESİ</b>	
Hukuk	7
<b>İKTİSADİ VE İDARİ BİLİMLER FAKÜLTESİ</b>	
Ekonomi ve Finans	3
Havacılık Yönetimi	5
İşletme	0
Kamu Yönetimi	0
Muhasebe ve Finans Yönetimi	0
Sivil Hava Ulaştırma İşletmeciliği	9
Siyaset Bilimi ve Uluslararası İlişkiler	0
Uluslararası Ticaret	7
<b>Toplam</b>	<b>24</b>
<b>İLETİŞİM FAKÜLTESİ</b>	
Gazetecilik	0
Görsel İletişim ve Tasarım	7
Halkla İlişkiler ve Tanıtım	4
Radio, Televizyon ve Sinema	3
Halkla İlişkiler ve Reklamcılık	5
Televizyon Haberciliği ve Programcılığı	0
Yeni Medya ve İletişim Sistemleri	0
<b>Toplam</b>	<b>19</b>
<b>MİMARLIK ve TASARIM FAKÜLTESİ</b>	
Endüstri Ürünleri Tasarımı	4
İç Mimarlık	5
Mimarlık	5
<b>Toplam</b>	<b>14</b>

<b>MÜHENDİSLİK FAKÜLTESİ</b>	
Bilgisayar Mühendisliği	6
Elektrik-Elektronik Mühendisliği	2
Endüstri Mühendisliği	4
Gıda Mühendisliği	0
İnşaat Mühendisliği	8
Makine Mühendisliği	3
Mekatronik Mühendisliği	0
Tekstil Mühendisliği	0
Yazılım Mühendisliği	5
<b>Toplam</b>	<b>28</b>
<b>SAĞLIK BİLİMLERİ FAKÜLTESİ</b>	
Çocuk Gelişimi	3
Hemşirelik	0
Odyoloji	2
Sağlık Kurumları Yöneticiliği	3
Fizyoterapi ve Rehabilitasyon	3
Beslenme ve Diyetetik	5
<b>Toplam</b>	<b>16</b>
<b>YABANCI DİLLER YÜKSEKOKULU</b>	
Mütercim-Tercümanlık (İngilizce)	8
Mütercim-Tercümanlık (Rusça)	1
<b>Toplam</b>	<b>9</b>

<b>AREM'DEN PSİKOLOJİK DANIŞMANLIK ALAN KİŞİLERİN DAĞILIMI</b>	
Personel	8
Personel Yakını	2
Öğrenci Velisi	0
Okul dışı	0
Ön lisans	72
Lisans	204
Yüksek lisans	10
Çocuk Üniversitesi	0
Mezun	0
Hazırlık	4
<b>Toplam</b>	<b>276</b>
Uzman Kliniklere Sevk Edilen	30
Toplam Kız Öğrenci	150
Toplam Erkek Öğrenci	126
<b>Toplam</b>	<b>276</b>

### Öğrencilerin AREM'e Başvuru Nedenleri ve Genel Problem Alanları

<b>PROBLEM ALANLARI</b>	<b>BAŞVURU SAYISI</b>
Ölüm-Yas Travması	4
Ölüm Anksiyete	16
Majör Depresif Bozukluk- Uyku Bozukluğu(insomnia)	5
Özgüven Eksikliği	4
Somatoform (Somatizasyon) Bozukluk	8
Obsesif Kompulsif Bozukluk	19
Dikkat Eksikliği	3
Ailevi Problemler	6
Yaygın Anksiyete Bozuklukları	12
Duygu Durum Bozukluğu	14
Paranoid Kişilik Bozukluk	4
Şizofreni	3
Şizotipal Ataklar	4
Nevrotik Bozukluklar	2
İntihar Girişimi	5
Sosyal Fobi	5
Öfke Kontrol Bozukluğu	7
Maddeyi Kötüye Kullanmak	3
Bipolar Bozukluk	3
İlişki Problemleri	4
Anti sosyal Kişilik Bozukluğu	6
Depresyon	15
Patolojik Yas, Posttravmatik Stres Bozukluk	6
Borderline Kişilik Bozukluğu	3
Panik Atak	8
Takip Görüşmeleri	107
<b>TOPLAM</b>	<b>276</b>

Tüm bu hizmetler 1 Psikolog tarafından yürütülmüştür.

### Öğrencilere Akademik ve Sosyal Danışmanlık Desteği Sağlanıp Sağlanmadığı ve Bu Desteğin Hangi Yöntemle Sağlandığı

Öğrencilerimizin akademik ve sosyal danışmanlık destekleri üniversitemize yükseköğretim adaylarının henüz adaylık sürecinde başlatılmaktadır. Üniversite tercihleri döneminde, üniversitemiz gerek merkez kampüsü içerisinde ve gerekse çeşitli il ve ilçelerde kurulan tercih stantlarında öğretim elemanları ve halkla ilişkiler departmanımızdaki uzmanlarca adaylara tercih danışmanlığı yapılmaktadır.

Üniversitemizin çeşitli akademik birimlerine yerleşen öğrencilerimize, önce birim yöneticilerince kayıtlarla ilgili konularda ve kayıt sürecini nasıl yürütecekleri konusunda bilgi verilmekte, kayıtları esnasında ise öğretim elemanlarınca bizzat destek olunmaktadır. Kayıt yaptıran öğrencilerin ise bölümlerince atanan akademik danışmanları derse yazılımlarını öğrenciyle birlikte yürütmektedir.

Kayıt işlemini bitiren öğrenciye birimi tarafından üniversitenin diğer akademik birimleriyle, sosyal ve kültürel ortam, öğrenci kulüpleri, kütüphane imkânları ve diğer gerekli konularda bilgi verilmekte ve kampüs gezdirilmektedir.



Öğrencilerimizin ortaöğretim ortamından yükseköğretim ortamına geçişinde karşılaşılabilecekleri sorunları aşabilmeleri için eğitim-öğretimin ilk haftası içerisinde, üniversite genel bazlı ve keza teknik konularda üniversitemizin öğretim elemanları ile öğrenci işleri, bilgi işlem, halkla ilişkiler, sürekli eğitim merkezi, online eğitim merkezi, idari ve teknik hizmetler vb. daire başkanlıklarınca kendi alanlarında oryantasyon programları düzenlenmektedir.

Üniversitemizde akademik danışmanlık hizmetleri öğrencinin öğrencilik hayatından başlayarak mezuniyetine kadar devam etmekle birlikte, mezuniyetten sonra iş bulmalarında da destek sağlanmaktadır. Her öğrenci mezuniyetini takip eden en az 2 yıl süresinde danışmanınca takip edilmektedir.

Akademik danışmanlık dışında, öğrenciler için derse giren öğretim elemanları tarafından ilan edilen haftanın belli günleri ve belli saatleri içerisinde ofis saatleri adı altında ders danışmanlıkları yürütülmektedir. Öğrenciler, derslerle ilgili sorunları ve sorularını bu saatler içerisinde öğretim elemanlarına yüz yüze sorabilmektedir. Ders danışmanlığı üniversitemizin UBİS sistemi içerisinde de öğretim elemanları tarafından yürütülmektedir.

#### **11.1.6 Yapı İşleri Daire Başkanlığı**

Yapı İşleri ve Teknik Daire Başkanlığı bu faaliyetlerini; 1 Daire Başkanı, 1 inşaat mühendisi, 3 mimar, 2 makine mühendisi, 1 elektrik elektronik mühendisi, 2 İnşaat teknikeri ve 14 teknik servis personeli ile en iyi şekilde yürütmüştür. Üniversitemize yeni kullanım alanları yaratmak sureti ile kapasite artırımına gidilmiştir. Florya Halit Aydın Yerleşkesindeki A, B, C, D, E, F, G, H, J, K, L, M, N, O, P, R, T Bloklarında, Hangar, Binasında, Tıp Fakültesi Hastanesinde mevcut laboratuvar, derslik, amfi, atölye, stüdyo ve benzeri eğitim-öğretim ile sosyal ve kültürel mekânların daha verimli ve yararlı hale getirilmesi için çalışmalar yapılmıştır. Ayrıca, Kadıköy, Bahçelievler, Büyükçekmece, Esenyurt ve Haznedar Yerleşkelerinde eğitim-öğretim ile sosyal ve kültürel mekânların daha verimli ve yararlı hale getirilmesi için çalışmalar yapılmıştır. Silivri’de Eğitimin ve Uygulama için arazi alınmış ve altyapı çalışmalarına başlanmıştır.

Yukarıda ayrıntılı şekilde belirtilen yatırımlar ve büyük onarımlar için piyasa araştırmaları yapılmış, uzman firmalarla görüşülmüş, teklifler alınarak Üniversitemiz Ayniyat ve Satınalma Yönergesine uygun olarak ihaleleri yapılmıştır. İhale yapım aşamasında, ihale ile ilgili piyasa araştırması ve istihbarat çalışmaları yapılmış olup, bu araştırma ve çalışmalar sonucu Üniversitemiz için en uygun fiyat, maksimum fayda ve seçilen firmanın işi yapabilme gücü de göz önünde bulundurularak kararlar verilmiştir. İşleri yapacak firmalar ile gerekli sözleşmeler yapılarak yatırımlara devam edilmektedir.

### 11.1.7 Strateji ve Kalite Geliştirme Daire Başkanlığı

Bilimin, teknolojinin, girişimcilik faaliyetlerinin gelişmesinde, değişen iş dünyasının ihtiyaç duyduğu nitelikli insan gücünün yetiştirilmesinde en önemli rolü üstlenen üniversiteler, bir yandan değişime bizzat öncülük ederken, diğer yandan yerel ekosistemlerden güç alarak dünyaya entegre olmaktadır. Üniversitelerin iç ve dış dünya ile bu denli güçlü bir entegrasyon kurduğu ortamda Strateji ve Kalite faaliyetleri ve bu faaliyetlerin bütüncül bir bakış açısıyla yönetilmesi büyük bir önem taşımaktadır. Üniversitemizin ulusal ve uluslararası Kalite ve Akreditasyon sistemleri ile uyumlu bir şekilde faaliyet göstermesi için Daire Başkanlığımız gerekli altyapı, sistem, insan kaynakları ve danışmanlık desteğini ihtiyaç duyan tüm birimlere sağlayacak şekilde teşkil edilmiştir.

Entegrasyonun, iç ve dış paydaşlarla iletişimin ve güçlü bağlantıların öneminin artması ve yükseköğretim kurumlarının sorumluluk alanlarının genişlemesiyle “Yükseköğretimde Kalite” kavramı ivme kazanmış, akreditasyonlar ve diğer kalite sistemleri ile desteklenmiştir. Avrupa Standartlar Yönergesi, Avrupa Üniversiteler Birliği Kalite Sistemleri ve 2015 yılında kurulan Yükseköğretim Kalite Kurulu ile ülkemiz üniversitelerinin kalite geliştirme süreçleri belirli bir düzleme oturtulmuş ve şeffaf bir şekilde gözlenmekte ve takip edilmektedir. Biz de Strateji ve Kalite Geliştirme Daire Başkanlığı olarak Avrupa’daki ve ülkemiz Yükseköğretim Kalite Kurulu çalışmalarını yakından takip ederek kendi bünyemize entegrasyonunu sağlamaktayız.

Turquality devlet destekli ilk ve tek markalaşma programıdır. Üniversitemiz “İSTANBUL AYDIN ÜNİVERSİTESİ” markasıyla TURQUALITY kapsamına alınmış, fuar, web sitesi reklamları, yönetim danışmanlığı, bilişim danışmanlığı vb. konularda faaliyetlerini yürüterek devlet desteklerinden yararlanmaktadır.

Kurumumuzda ISO 9001: 2015 Kalite Yönetim Sistemi, ISO 10002: 2018 Müşteri Memnuniyeti ve ISO/IEC 27001: 2013 Bilgi Güvenliği Yönetimi Sistemleri kurulmuş olup gözetim denetimlerinden başarı ile geçilmiştir. Kalite çalışmalarımızı QDMS Doküman Yönetim Sistemi Programını kullanarak aktif bir şekilde gerçekleştirmekteyiz. 414 Görev Tanımı, 71 Prosedür, 85 Organizasyon Şeması, 61 İş Akış Şeması, 668 Form, 14 El Kitabı, 20 Politika, 770 Talimat, 77 Yönerge, 52 Yönetmelik, 15 Plan ve 21 Birimin Risk Analizleri, QDMS Doküman Yönetim Sisteminde yer almaktadır.

Çeşitli yükseköğretim sıralama kuruluşlarının listeleri:

- ABD menşeli US News Reports’un yaptığı değerlendirmede İAÜ dünya sıralamasında en iyi 548. üniversite olurken, Türkiye’de ilk beşte yer almıştır. Aynı kurumun alan sıralamalarında ise İAÜ fizik alanında dünyada en iyi 300 üniversitenin yer aldığı dilimde listelenmiştir
- İAÜ, Üniversitelerin topluma sağladığı katkıyı değerlendiren THE Etki Sıralamalarında; “Yoksulluğa Son” ve “Yenilenebilir Temiz Enerji” alanlarında Türkiye’de vakıf üniversiteleri arasında ilk 3’te, dünya sıralamasında ise ilk 300’de yer almıştır. Cinsiyet Eşitliği alanında ise vakıf üniversiteleri arasında ilk 10, dünyada ise ilk 300’de yer almıştır.
- İAÜ dünyada ünlü yükseköğretim değerlendirme kuruluşu QS’in en iyi 1200 üniversiteyi sıraladığı listede yer almıştır.
- İAÜ, QS’in Gelişen Avrupa ve Asya ülkelerini değerlendirdiği, ‘QS EECA 2020’ sıralamasında ilk 300 üniversite arasına girerken, ‘Uluslararası Öğrenci’ kategorisinde Türk Vakıf Üniversiteleri arasında 1.sırada yer almıştır.

- Avrupa Birliđi tarafından desteklenen U-multirank projesi ise İAÜ'yü Avrupa'nın en iyi 1000 üniversitesi arasında listelemiştir.
- İAÜ ayrıca yükseköğretim Oscarları olarak nitelenen THE Asya Ödüllerinde "en iyi iş yeri" kategorisinde finalde yer almıştır.

Strateji ve Kalite Geliştirme Daire Başkanlığı olarak tüm birimlerin stratejik amaçları doğrultusunda oluşturulan stratejik hedefler iş planı takip formları ile altı aylık periyotlarla takip edilmektedir. Bunun yanında 2020-2021 Faaliyet Raporu ve 2021 Kurumsal İç Değerlendirme Raporu hazırlanarak tüm resmi makamlara iletilmektedir.

İstanbul Aydın Üniversitesi olarak kurulduğumuz günden beri kaliteye olan inancımızı bütün uygulamalarımıza yansıtıyoruz. Bologna Süreci, ECTS Etiketi, Diploma Eki ve birçok ulusal ve uluslararası sistemlere akredite olan Üniversitemiz, 2017 yılında Yükseköğretim Kalite Kurulu tarafından kurumsal dış değerlendirmeye tabii tutulmuş ve başarılı bir Geri Bildirim Raporu almıştır. EUA tarafından değerlendirme süreçleri tamamlanmış ve rapor yayınlanmıştır. Ayrıca Üniversitemiz Dış Hastanesi, JCI tarafından akredite edilmiştir.

Mühendislik Fakültesi ve Fen-Edebiyat Fakültesinin aktif olan tüm bölümleri yetkili kuruluşlar tarafından akredite edilmişlerdir. Fakültelerimizde toplamda 35 bölüm akredite edilmiştir.

Türkiye'de iletişim eğitimiyle ilgili programları akredite etmek üzere hazırlık çalışmalarını tamamlayan İletişim Araştırmaları Derneđi (İLAD) bünyesinde kurulan İletişim Eğitimi Değerlendirme Akreditasyon Kurulu (İLEDK), YÖKAK tarafından yetkilendirilmiştir.

Türkiye'de meslek eğitimi veren önlisans bölümlerini akredite edebilecek ulusal bir kuruluşun bulunmaması nedeniyle, üniversitemiz Anadolu Bil MYO öncülüğünde Mesleki Eğitim Değerlendirme ve Akreditasyon Derneđi (MEDEK) isimli derneđin kuruluş çalışmaları yürütülmüştür. Genel kurul toplantısı hazırlıkları tamamlanmış olup pandemi sebebiyle Sivil Toplumla İlişkiler Genel Müdürlüğü kararları uyarınca ertelenmektedir.

Türkiye yükseköğrenimi içerisinde bulunan tüm sanat ve tasarım alanlarındaki eğitim programları için akreditasyon, değerlendirme çalışmaları yapmak üzere SATEAD (Sanat ve Tasarım Eğitimi Değerlendirme ve Akreditasyon Derneđi); üniversitemizdeki öğretim üyelerinin yoğun çabaları ile kurulmuştur. SATEAD, Genel Kurulu'nu yaparak akreditasyonu yapacak iktisadi kuruluş olan SAK'ın (Sanat ve Tasarım Eğitimi Değerlendirme ve Akreditasyon Kurumu) kuruluşunu tamamlamıştır ve ilgili kurum süreç çalışmalarına devam etmektedir.

Kalite geliştirme, akreditasyon ve sürekli iyileştirme süreçlerini takip etmek, Üniversitemizi ulusal ve uluslararası düzeyde sıralamalarda hak ettiđi yere taşımak amacıyla Strateji ve Kalite Geliştirme Daire Başkanlığı olarak Strateji Geliştirme, Kalite Geliştirme, Akreditasyonlar, Veri Analizi birimleri ile Üniversitemize, Türk ve Dünya Yükseköğretim Sistemine hizmet vermeye devam etmekteyiz.

### 11.1.8 Kurumsal İletişim ve Pazarlama Direktörlüğü

Kurumsal İletişim ve Pazarlama Direktörlüğü, İstanbul Aydın Üniversitesinin basın ve medya alanında tanıtılması ve bu amaçla basın iletişiminin yürütülmesinden sorumlu birimdir.

Kurumsal İletişim ve Pazarlama Direktörlüğü bu amaçla, üniversitemizde görevli akademisyenlerin basına verdiği ve vereceği demeçleri, iştirak ettiği ve edeceği canlı yayınları organize eder, gerçekleştirdiği bilimsel çalışmalardan haber değeri taşıyanları haberleştirerek basına servis eder, üniversitede gerçekleştirilen etkinlikleri izleyerek gerektiğinde bizzat, gerektiğinde ise basını davet ederek medyaya yansımaları sağlar.

Kurumsal İletişim ve Pazarlama Direktörlüğü ayrıca gerekli durumlarda bu çalışmalarını rapor haline getirerek ilgili birimlere iletir, gerekli basın arşivinin tutulmasını ve bu şekilde üniversitenin basın hafızasının oluşmasını sağlar.

Direktörlüğümüz **2021** yılında Florya yerleşkesinde bulunan ofisinde **7** personeli ile hizmet vermiştir. Personel arasında yapılan iş bölümü ile her alandan (yazılı içerik, görsel içerik, dijital içerik) sorumlu personeller belirlenmiş ve böylelikle daha hızlı ve daha kaliteli hizmet verilmesi sağlanmıştır.

#### Yazılı, Görsel ve İnternet Basını

Tüm dünyayı etkisi altına alan COVID-19 pandemisi gölgesinde geçirilen 2021 yılında İstanbul Aydın Üniversitesinin medya çalışmaları kapsamında 190 basın bülteni servis edilmiş, üniversitede gerçekleştirilen etkinliklerden 17 tanesine basın davet edilmiş, haricen 186 kez görüntülü söyleşi organize edilmiş, üniversitemiz akademisyenleri toplam 1044 kez canlı yayın organizasyonlarında konuk olmuş, ayrıca televizyon kanallarında, söz konusu konukluklar dışında toplam 120 kez görüntülü haber kullanımı gerçekleştirilmiştir.

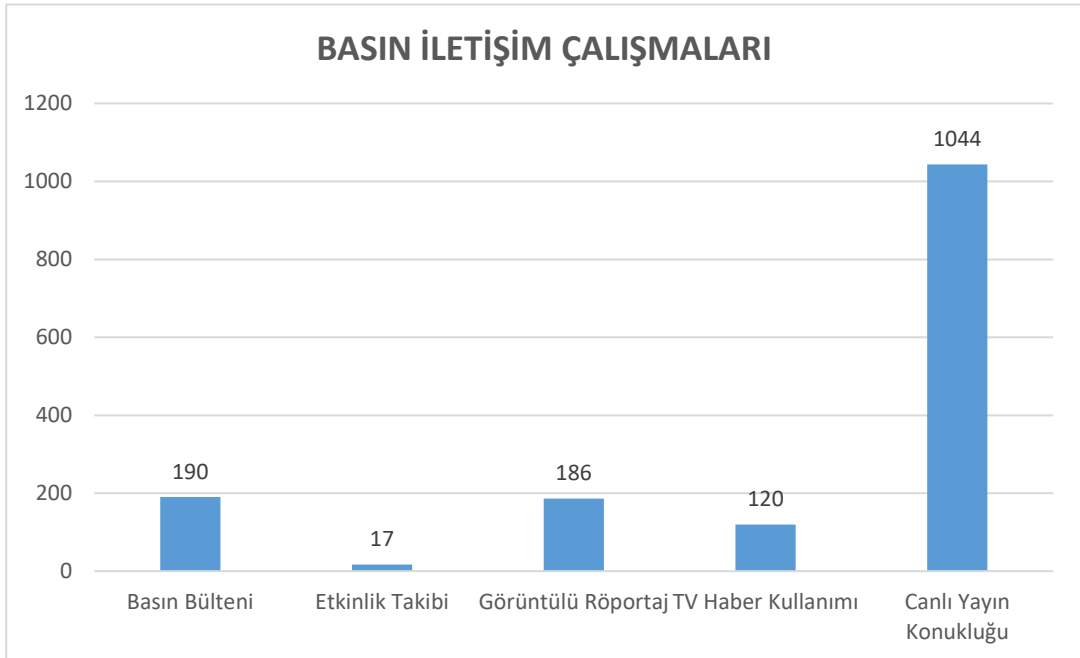

Birimimizin bu çalışmaları neticesinde üniversitemizin;

- Ulusal basında 500, bölgesel basında 28, yerel basında 612, özel basında 45 ve yurt dışı basında 9 adet olmak üzere toplam 1194 adet;
- Gazetelerde 984, gazete eklerinde 37, dergilerde 181 ve dergi eklerinde 2 defa olmak üzere 1204 adet haberi yayımlanmıştır.



### YAYIN TİPİNE GÖRE

Firma Adı	Gazete	Gazete Ek	Dergi	Dergi Ek	Toplam
İSTANBUL AYDIN ÜNİVERSİTESİ	984	37	181	2	1.204
TÜRKİYE SİGARAYLA SAVAŞ DERNEĞİ	54	2	3	0	59
UFRAD FRANCHİSİNG DERNEĞİ	14	1	16	0	31
MUSTAFA AYDIN	15	1	13	0	29
DENTAYDIN	18	0	2	0	20
TOPLAM	1.085	41	215	2	1.343

## DAĞITIM ALANLARINA GÖRE

Firma Adı	Ulusal	Bölgesel	Yerel	Özel	Yurtdışı	Toplam
İSTANBUL AYDIN ÜNİVERSİTESİ	500	28	612	45	9	1.194
TÜRKİYE SİGARAYLA SAVAŞ DERNEĞİ	27	2	30	0	0	59
UFRAD FRANCHİSİNG DERNEĞİ	26	1	3	1	0	31
MUSTAFA AYDIN	15	0	12	2	0	29
DENTAYDIN	7	0	13	0	0	20
TOPLAM	575	31	670	48	9	1.333

Dolayısıyla anılan dönemde yazılı basında üniversitemize ait yayımlanan haber sayısı, mükerrer ve kategori dışı yansımalarla birlikte toplam 1206'dır.

Yayımlanan bu haberlerle toplam 22.708.180 adet tiraj, 69.546.653 adet erişim, 130.182 cm x sütunluk yayın alanı kullanılmış, toplam 1.531.551 USD'lik reklam eşdeğeri elde edilmiştir.

Yine anılan dönemde üniversitemize ait haberler 1.199 kez görsel, 6.514 kez de internet ortamında üniversitemizin haberleri yer almıştır.

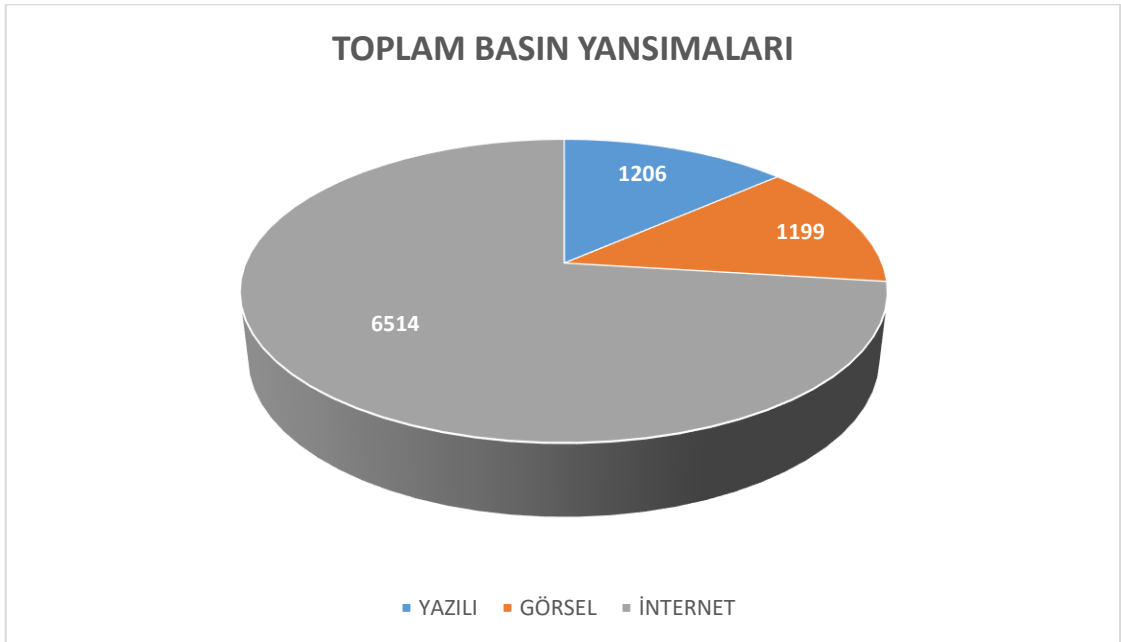

## Sosyal Medya

2021 yılında üniversitemizin sosyal medya verileri aşağıdaki gibidir.

SOSYAL MEDYA VERİLERİ						
AY	KATEGORİ	INSTAGRAM	TWITTER	FACEBOOK	LINKEDIN	TOPLAM
Mar.21	Takipçi	40.400	26.400	128.544	35.768	231.112
	Paylaşım	21	43	19	14	97
	Görüntüleme (Etkileşim)	41.500	11.800	32.000	27.247	112.547
Nis.21	Takipçi	40.300	44.312	218.319	36.178	298.809
	Paylaşım	16	71	16	16	119
	Görüntüleme (Etkileşim)	33.000	14.650	40.100	52.623	140.373
May.21	Takipçi	40.200	44.281	218.451	36.671	339.603
	Paylaşım	60	54	14	6	134
	Görüntüleme (Etkileşim)	24.300	10.300	89.331	89.527	213.458
Haz.21	Takipçi	40.509	26.223	128.209	37.233	232.174
	Paylaşım	37	26	37	12	112
	Görüntüleme (Etkileşim)	10.800	23.000	128.060	12.480	174.340
Tem.21	Takipçi	47.700	26.000	128.649	37.785	240.134
	Paylaşım	23	46	12	5	86
	Görüntüleme (Etkileşim)	12.300	24.000	286.600	46.654	369.554
Ağu.21	Takipçi	48.000	44.373	128.300	38.367	259.040
	Paylaşım	43	37	32	10	122
	Görüntüleme (Etkileşim)	38.000	50.000	72.000	46.289	206.289
Eyl.21	Takipçi	48.799	26.427	128.265	39.175	242.666
	Paylaşım	29	27	14	2	72
	Görüntüleme (Etkileşim)	17.426	26.700	50.200	16.925	111.251
Eki.21	Takipçi	48.802	26.947	128.300	40.033	244.082
	Paylaşım	41	15	11	0	67
	Görüntüleme (Etkileşim)	11.100	15.100	31.700	0	57.900

Bu verilere, grubumuzda yer alan diğer markalar (UFRAD, TSSD, BİL, KiÜ... v.b.) dâhil **DEĞİLDİR**.

## Web Sitesi Verileri

2021 yılında aydin.edu.tr web sitesi istatistikleri şu şekilde gerçekleşmiştir:





### ZİYARET SAYISI

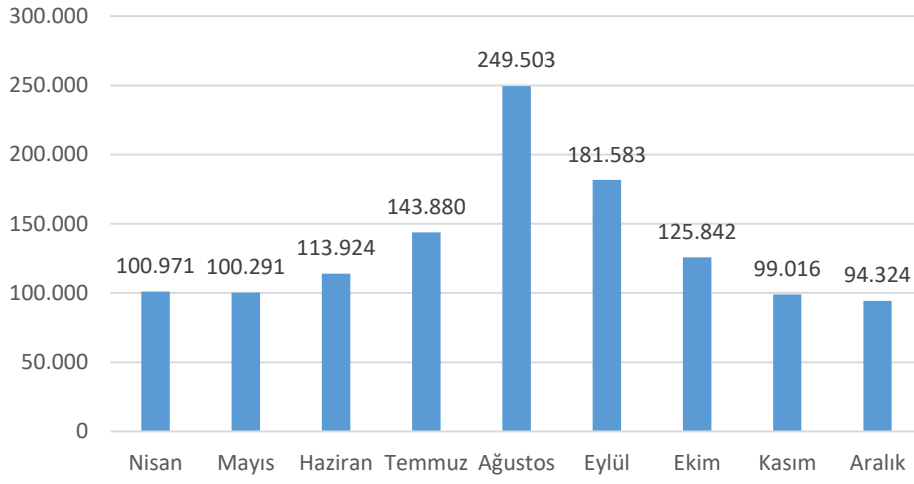

### YAŞ ARALIĞI

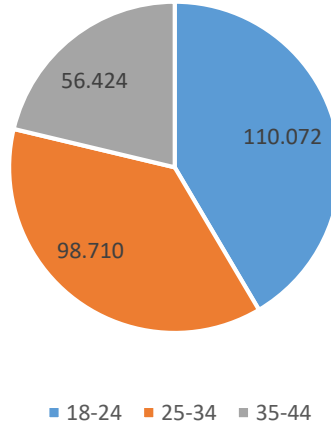

## CİNSİYET

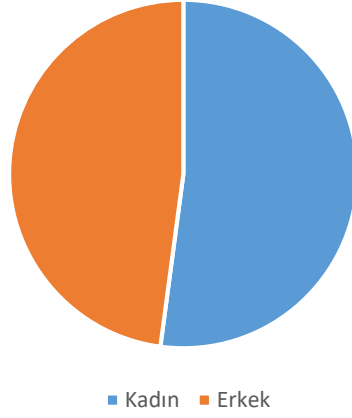

## DİL SEÇİMİ

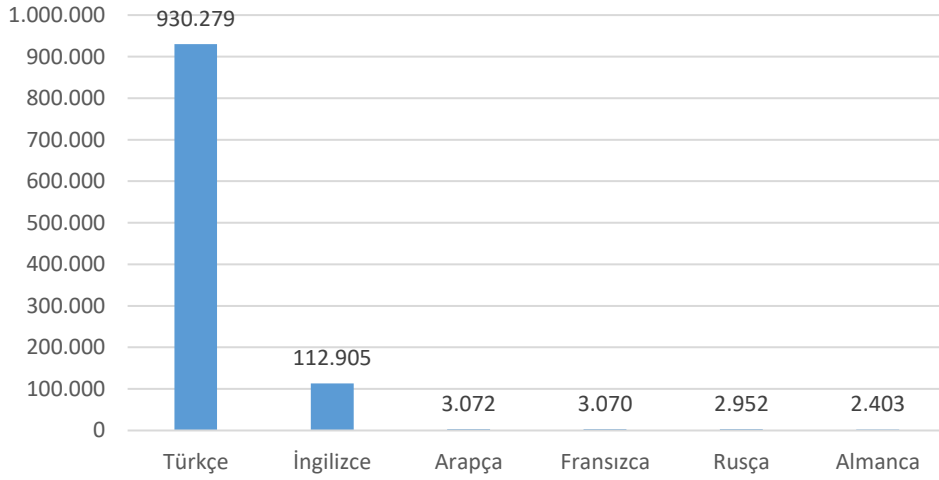

## CİHAZLAR

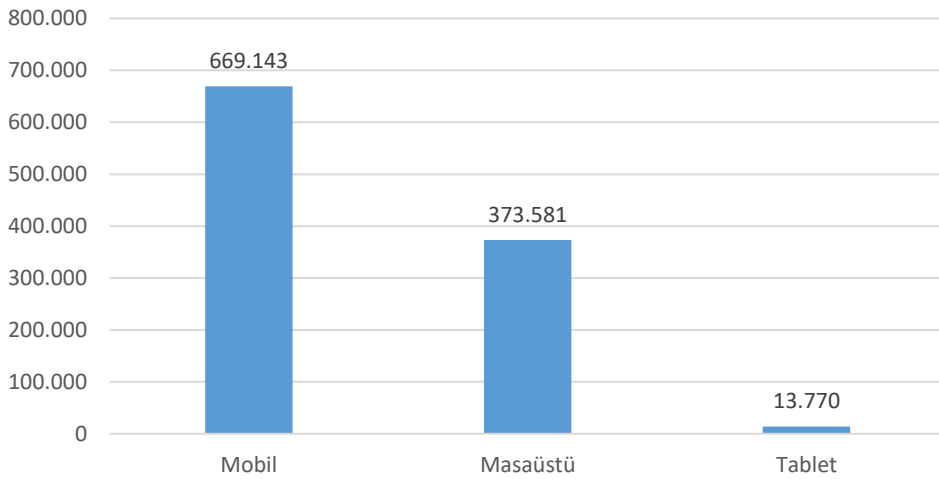

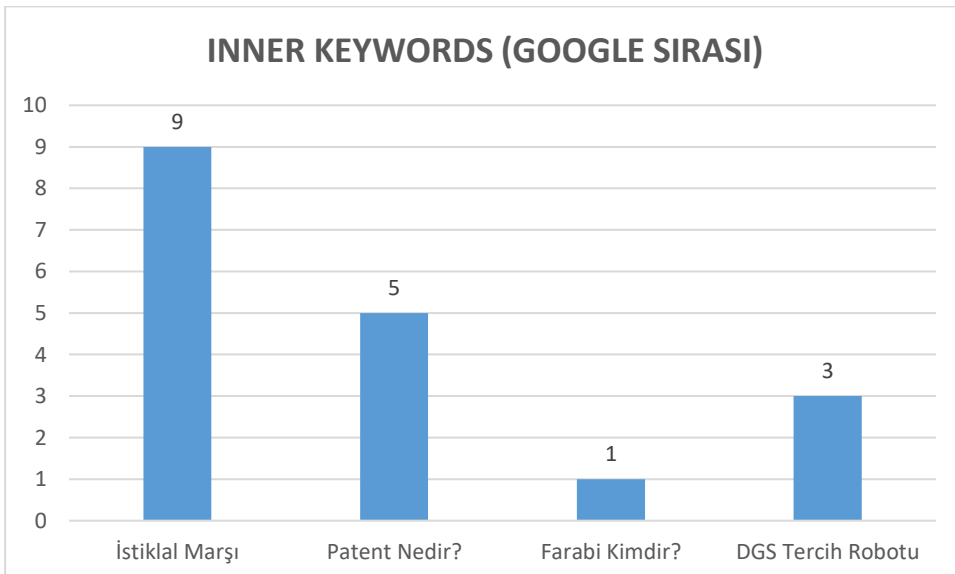
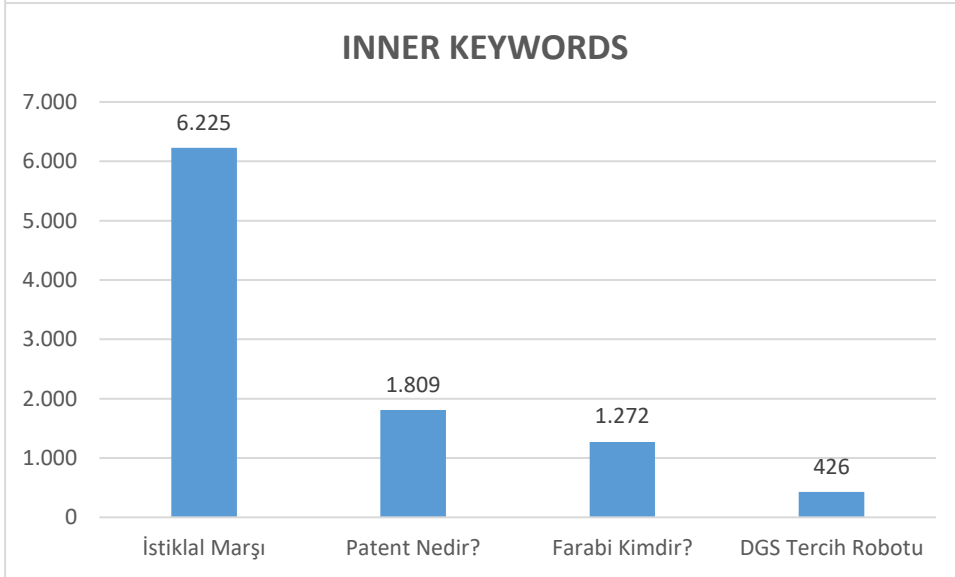
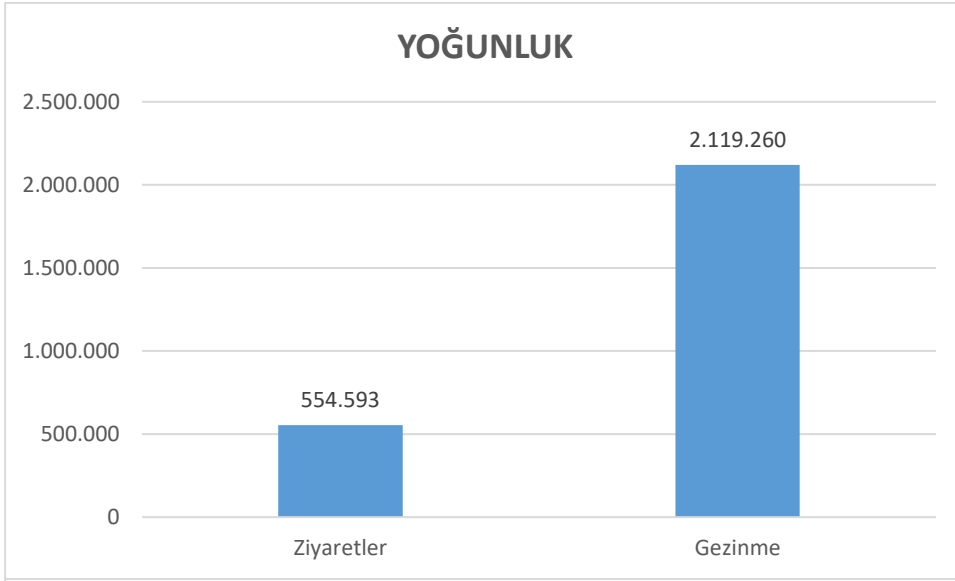

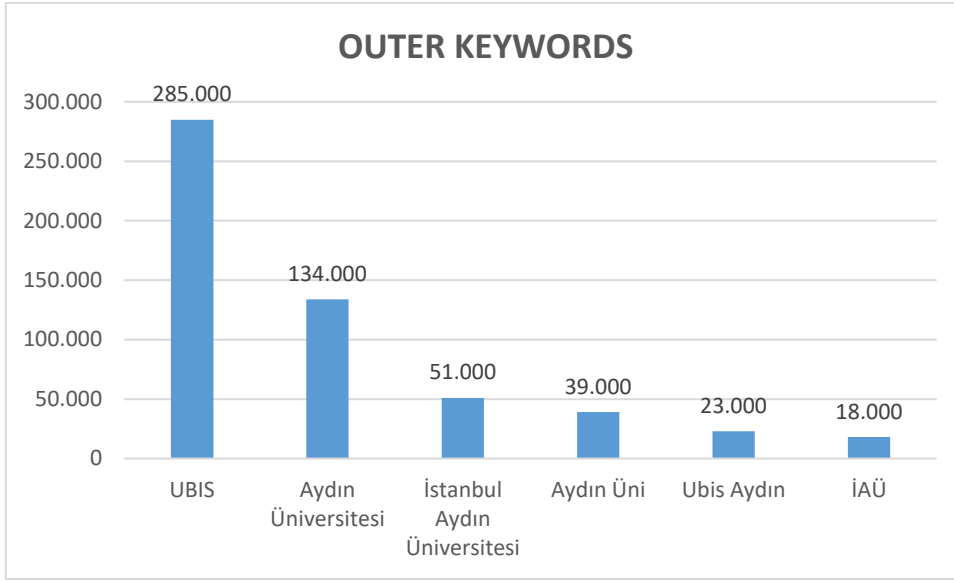

### 11.1.9 Gelişim Merkezleri Direktörlüğü

#### 11.1.10.1 Sürekli Eğitim Uygulama ve Araştırma Merkezi

Ocak 2004'te Sürekli Eğitim Koordinatörlüğü olarak kurulan ve 28.01.2010 tarihli ve 27476 sayılı Resmi Gazete ilan ile Sürekli Eğitim Araştırma ve Uygulama Merkezi olan merkezimizin amacı, faaliyet alanları, yürütme organları şunlardır:

#### Amacı

Merkezin amacı; önlisans, lisans ve lisansüstü programları dışında verilecek sürekli eğitim programlarını düzenlemek ve Üniversitenin kamu, özel sektör ve uluslararası kuruluşlarla işbirliğini geliştirerek, ülke kalkınmasına hizmet vermektir.

#### Faaliyetleri Alanları

- Bilimsel bilgiyi yetişkinlerle ve kurumlarla paylaşarak ve kuramsal bilgiyi uygulama ile bütünleştirerek toplum yararına sunmak ve bu süreçleri geliştirerek bireysel ve toplumsal sorunların çözümüne katkıda bulunmak,
- Kamu, özel sektör ve uluslararası kuruluş ve kişilere ihtiyaç duydukları alanlarda, ulusal ve uluslararası düzeyde eğitim programları, kurslar, seminerler, konferanslar düzenlemek ve planlamak,
- Rektörlüğe bağlı bölümlerde bu amaçla yürütülen her türlü etkinliğin koordinasyonunu sağlamak,
- Öğrencilerin yanı sıra, sanayi ve hizmet kuruluşlarının çalışanlarına yönelik olarak, uzmanlık alanını kapsayan eğitim programları sunmak,
- Bölümlerin bağlantılı olduğu diğer programlar konusunda öğrencilerin yetişmesini sağlamak,
- Bölümlere destek olacak alanlarda yapılacak sertifika programları ile öğrencileri çoklu becerilerle donatmak,
- Tam donanımlı insan gücünü yetiştirmek için gerekli çalışmaları yapmak,
- Amaçları doğrultusundaki tüm etkinliklerini yaşam boyu öğrenme, meslek içi eğitim, kurumlara eğitim, sertifika programları, önceden programlanmış seminerler, çeşitli kesimlere verilen konferanslar vb. yollarla gerçekleştirmek.

#### Sürekli Eğitim Araştırma ve Uygulama Merkezinin Öğrencilerimiz İçin Faydaları:

Üniversite bünyesinde önlisans ve lisans eğitimi alan öğrenciler aynı zamanda okudukları bölümlerle ilintili

olarak birçok alanda kendini geliştirme şansı bulmaktadır. Yabancı dil eğitimleri, bilişim programları, sınav hazırlık programları, kişisel gelişim ve uzmanlık eğitimleri gibi birçok alanda kendilerini geliştirme ve donanımlarını artırma fırsatını yakalamaktadırlar. Eğitimler sonunda almış oldukları sertifikalar, öğrencinin iş başvurularında CV'lerini güçlendirmekte ve rakiplerine göre kendilerini bir adım öne taşıyarak tercih sebebi olmalarında önemli rol oynamaktadır. Öğrencilerimizin müfredat programlarında olmayan ve/veya meslekler için gerekli olan sertifika programları ile iş bulmada bir adım öne çıkmaları sağlanmaktadır.

### Kurumlar İçin Faydaları:

Rekabetin arttığı global pazarda firmalar da gelişimlerini ve personel yetkinliklerini bu doğrultuda arttırmak çabasındadır. Kurumsal eğitimler firmalarda, müşteri ve personel sadakatini belirleyici en önemli unsurlardan biridir. Kurum tarafından alınan ve personele sunulan bu eğitimler, gerek müşteri dönüşümü gerekse memnuniyet bazında etkin bir rol oynamaktadır.

### Sürekli Eğitim Uygulama ve Araştırma Merkezi Eğitim Programları

I. Sertifika Programları	
Adli Bilişim Hukuku	Masal Terapisi
Aile ve Miras Hukuku	Klinikte Bilişsel Davranışçı Terapi Eğitim Programı
Tıp Hukuku	MMPI-Minnesota Çok Yönlü Kişilik Envanteri Sertifika Programı
Aktüerya Hukuku	Kurumsal İletişim ve Marka Yönetimi
Sağlık Hukuku	Müteahhitlik
Tebliğat Hukuku	Matbaa Yöneticiliği
İç Tahkim Hakemliği	Anlayarak Hızlı Okuma Tekniği
Bilişim Hukuku	Aile Danışmanlığı
Bankacılık Hukuku	İş Hukuku ve SGK
Adli Grafoloji ve Sahte Belge İncelemesi	Psikoonkoloji Eğitimi ve Staj Programı
Üstün Zekâlılar Eğitici Eğitimliği	Kentsel Dönüşüm
Zekâ ve Akıl Oyunları Eğitici Eğitimliği	STEM Öğretmeni
GEMS Eğitim Modeli	Sivil Toplum Yönetimi
Çocuk Değerlendirme ve Dikkat Testleri	Uygulamalı Pozitif Psikoloji
Sinema Terapi Eğitimi	Yangın Eğiticiliği
Havacılık Psikolojisi Eğitimi	Okul Yöneticiliği ve İşletmeciliği
Sanat Terapisi Sertifika Programı	Özel Öğrenci Barınma Hizmeti Yönetici Programı
Aromaterapi Uygulamaları	STEM Koordinatörlüğü
Oyun Terapisi	Yabancı Dil Olarak Türkçe Öğretimi
Çocuk Resimleri Analizi	Sosyal Medya ve Dijital Pazarlama Uzmanlığı
Çocuk ve Ergenlerde Bilişsel Davranışçı Terapi Eğitim Programı	Esnek Ambalaj Yöneticiliği
Disleksi Eğitici Eğitimi	
II. Seminer Programları	
Kişisel İmaj	Marka Yönetimi
Başarı Stratejileri	Mülakat Teknikleri ve Müzakere Becerileri
Çalışanların İş Doyumu ve Motivasyon	Pozitif Yaşam Becerileri

Çatışma ve Sorun Çözme Teknikleri	Stresle Baş Etme Yöntemleri	
Davranış ve İletişim Becerileri	Etkili Sunum Teknikleri ve Hitabet Sanatı	
Müşteri İlişkileri Yönetimi	Takım Çalışması ve Stresle Başa Çıkma	
Etkin Zaman Yönetimi	Toplantı Yönetimi	
Hedef Belirleme Stratejileri	Kriz Yönetimi	
Kişisel Verileri Koruma Kanunu	Objektif Nitelikli Bilişsel Testler	
İnovasyon	Yetişkinler İçin Dikkat Geliştirme Egzersizleri	
İnsan Tanıma Becerileri	Tasarrufun İptali Davaları	
İş Arama ve İş Edinme Teknikleri	Tazminat Davaları	
Medya Okur Yazarlığı	İş Mevzuatından Kaynaklı Güncel Gelişmeler	
Topluluk Önünde Konuşma ve Sunum	İş Sözleşmesinin Feshi ve Sonuçları	
Yaratıcı Drama	İş Mevzuatından Kaynaklı Güncel Gelişmeler	
Mobbing	İş Sözleşmesinin Feshi ve Sonuçları II	
Liderlik Becerileri	Resmi Yazışma Kuralları	
Mistik Yönleriyle Kokulu Bitkiler ve Kokulu Yağlar	Kişisel Bakımda Aromaterapi Uygulamaları	
<b>III. Uzmanlık Programları</b>		
Adli Bilişim Uzmanlığı	İş Sağlığı ve Güvenliği C Sınıfı (ÇSGB Onaylı)	
Proje Yönetimi Uzmanlığı	İnsan Kaynakları Uzmanlığı	
Aile Danışmanlığı	Kalite Yönetim Sistemleri	
Dış Ticaret Uzmanlığı	Kurumsal İletişim Uzmanlığı ve Marka Yönetimi	
Lojistik, Tedarik Zinciri ve Satınalma Uzmanlığı	Lojistik ve Tedarik Zinciri	
Finansal Analiz Uzmanlığı	Sosyal Medya ve Dijital Pazarlama Uzmanlığı	
İş Hukuku ve Sosyal Güvenlik Uzmanlığı	Yönetim ve Organizasyon	
<b>IV. Kurumsal Eğitim Programları</b>		
Adli Grafoloji ve Sahte Belge İncelemesi	Liderlik ve Etkili Yöneticilik	
Etkili İletişim	Stratejik Düşünme ve Stratejik Planlama	
Dış Ticaret	Takım Oluşturma ve Takım Yönetimi	
Stratejik Pazarlama ve Marka Yönetimi	Portföy Yönetimi	
Stratejik Satın Alma Yönetimi	Profesyonel Koçluk	
Gayrimenkul Değerleme Uzmanlığı Sertifika Programı	Sağlık İşletmeleri Yöneticiliği Sertifika Programı	
Eğitim Yönetimi	Satınalma ve Stok Maliyet Yönetimi	
Perakende Matematiği	Stres Kontrolü ve Yönetimi	
	Şirket Değerlemesi	
Uluslararası Lojistik Yönetimi	Saç Bakımı ve Güzellik Hizmeti (workshop)	
Finansal Yönetim		
<b>V. Yabancı Dil Eğitim Programları</b>		
Almanca	<b>VI. Bilişim Eğitim Programları</b>	
Arapça	Ağ İşletmenliği	
Fransızca	Autocad-3D Max	
İngilizce	Adobe Photosop	
İspanyolca	ERP (Kurumsal Kaynak Planlama)	
	Mobil Oyun Geliştirme	

İtalyanca	Robotik Kodlama
Rusça	Siber Güvenlik ve Siber Olaylarla Mücadele
Mesleki İngilizce	SPSS İle Analiz Eğitimi
	Uygulamalı Dijital Reklamcılık
	Temel Adli Bilişim
	Temel Network Eğitimi
	Temel Bilgisayar Bileşenleri ve Bilgi Güvenliği
<b>VII. Kişisel Gelişim &amp; Beceri Kazandırma Eğitim Programları</b>	
Eğitici Eğitimi	Fotoğrafçılık
Eğitim Koçluğu	Bioenerji
Diksiyon	Liderlik
Etkili Sunum Teknikleri	Yemek Fotoğrafçılığı
<b>VIII. Meslek Edindirme Programları</b>	
Profesyonel Aşçılık	Bilirkişilik
Arabuluculuk	Bağımsız Denetçiler için Sürekli Eğitim Programları (KGK)
İş Hukukunda Uzman Arabuluculuk	
<b>IX. Sınavlara Hazırlık Programları</b>	
Ales	
Toefl	
Yds	
<b>Referanslar</b>	
Adalet Bakanlığı	MNG Havayolları
Alda İnşaat	Tuana Danışmanlık
Asre Goftguye Qalam	Novotel
Avcılar Belediyesi	TAV
Bakırköy Belediyesi	THY
Beylikdüzü Belediyesi	TGS
Beyoğlu Belediyesi	Kadıköy Belediyesi
Büro Memur-Sen	Karaca/Jumbo
Büyükçekmece Belediyesi	4CEO
Zeytinburnu Belediyesi	Radikal Akademi
Contlearn	Fatih Belediyesi
DHMİ	İETT
İBB	Sheraton
İSMMMO	KGK (Kamu Gözetim Kurumu)
İŞKUR	Sosyal Medya Kampüsü
İTKİB	Çağsiad
KOSGEB	Atlas Jet
Küçükçekmece Belediyesi	Büro Memur-Sen
Mavi Hilal Vakfı	SHGM
Nextdata	Defacto

MUSIAD	MYK
Prestije Grup Aş.	Performans Danışmanlık
Secreterv	Uyumsoft
Selnikel	Türkiye Belediyeler Birliği
SGS	Penti
SODER	Tose'e Andish Raka
TUMSIAD	Marmara Belediyeler Birliği
Tüzder	CCL Label Türkiye
Turkcell	İHH

### Etkinlikler

Merkezin Adı	Kuruluş Yılı	Faaliyetin		Ulusal/ Uluslararası	Toplam Katılımcı Sayısı	Katılımcı Ülke Sayısı	Yurtdışından Katılımcı Sayısı
		Adı	Alanı *				
<b>Sürekli Eğitim Uygulama ve Araştırma Merkezi</b>	2010	Oyun Terapisi (03-11 Ekim 2020)	Psikoloji	Ulusal	12	x	x
		Çocuk Değerlendirme ve Dikkat Testleri (03-04 Ekim 2020)	Psikoloji	Ulusal	8	x	x
		Çocuk ve Ergenlerde BDT (24 Ekim-08 Kasım 2020)	Psikoloji	Ulusal	8	x	x
		Aromaterapi Semineri (10-13 Ekim 2020)	Sağlık	Ulusal	33	x	x
		KGK-Muhasebe Standartları (16-18 Ekim 2020)	Muhasebe	Ulusal	16	x	x
		Siber Güvenlik (16 Ekim-09 Kasım 2020)	Bilişim	Ulusal	8	x	x
		İş Mevzuatından Kaynaklı Nitelikli Hesaplamalar (26 Ekim-11 Kasım 2020)	Hukuk	Ulusal	6	x	x
		Konkordato Komiserliği-11 grup (03-19 Ekim 2020)	Hukuk	Ulusal	309	x	x
		Stem Öğretmeni (02 Kasım-04 Aralık 2020)	Öğretmenlik	Ulusal	12	x	x
		Aktüerya Hukuku (07-15 Kasım 2020)	Hukuk	Ulusal	16	x	x



	Masal Terapisi (13-15 Kasım 2020)	Öğretmenlik/psikoloji	Ulusal	11	x	x
	Disleksi (21-29 Kasım 2020)	Öğretmenlik/psikoloji	Ulusal	4	x	x
	TOSE'E ANDISH RAIKA-İRAN LİDERLİK (18.11.2020)	Yönetim	Uluslararası	40	1	40
	KOMPEDAN EĞ.DAN.-İSG (25.11.2020)	İSG	Ulusal	120	x	x
	Muhasebe Standartları (04-11 Aralık 2020)	Muhasebe	Ulusal	14	x	x
	Adli Grafoloji (07 Kasım-11 Aralık 2020)	Hukuk	Ulusal	11	x	x
	Anlayarak Hızlı Okuma (15-23 Aralık 2020)	Kişisel Gelişim	Ulusal	90	x	x
	Aktüerya (26.12.2020- 03.01.2021)	Hukuk	Ulusal	10	x	x
	Çocuk Değerlendirme ve Dikkat Testi (28-29 Aralık 2020)	Öğretmenlik/psikoloji	Ulusal	11	x	x
	Masal Terapisi (23.01.2021)	Öğretmenlik/psikoloji	Ulusal	8	x	x
	Psikoonkoloji (09-24 Ocak 2021)	Öğretmenlik/psikoloji	Ulusal	28	x	x
	Kozmesotik Eğitimi (01.02.2021)	Kişisel Gelişim	Ulusal	42	x	x
	Kontrollü Cilt Yenileme (02.02.2021)	Kişisel Gelişim	Ulusal	76	x	x
	Aile Danışmanlığı (01.02.2020- 01.02.2021)	Öğretmenlik/psikoloji	Ulusal	18	x	x
	İnsan Kaynakları (14 Kasım-06 Şubat 2021)	İnsan Kaynakları	Ulusal	9	x	x
	Siber Güvenlik (08 Ocak-13 Şubat 2021)	Bilişim	Ulusal	7	x	x
	Oyun Terapisi (07-14 Şubat 2021)	Öğretmenlik/psikoloji	Ulusal	7	x	x

		Havacılık Psk. (11-21 Şubat 2021)	Öğretmenlik/psikoloji	Ulusal	8	x	x
		TOSE'E ANDISH RAIKA-İRAN-Pazarlama (22.02.2021)	Kişisel Gelişim	Uluslararası	30	1	30
		Profesyonel Aşçılık (14 Kasım-26 Mart 2021)	Gastronomi	Ulusal	8	x	x
		Disleksi (20.02.2021)	Öğretmenlik/psikoloji	Ulusal	7	x	x
		STEM (29 Ocak-28 Şubat 2021)	Öğretmenlik/psikoloji	Ulusal	10	x	x
		İş Hukuku ve Sosyal Güvenlik Uzmanlığı (20 Şubat 2021)	Hukuk	Ulusal	14	x	x
		Çocuk ve Ergenlerde Bdt (20 Şubat 2021-)	Öğretmenlik/psikoloji	Ulusal	7	x	x
		Çocuk Değerlendirme ve Dikkat Testleri (22 Şubat 2021-)	Öğretmenlik/psikoloji	Ulusal	7	x	x
		Dış Ticaret Uzmanlığı (06 Şubat 2021-)	Mesleki Gelişim	Ulusal	8	x	x
		THY Mülakatlar (Mart-Mayıs 2021)	İngilizce	Ulusal		x	x
		İnsan Kaynakları (06 Mart 2021-)	İnsan Kaynakları	Ulusal	9	x	x
		Instagram Canlı Yayın Eğitimleri (09 Ekim 2020-23 Nisan 2021)	Webinar	Ulusal	7130	x	x
		Diksiyon (13 Mart-04 Nisan 2021)	Kişisel Gelişim	Ulusal	6	x	x
		Siber Güvenlik (27 Mart-18 Nisan 2021)	Bilişim	Ulusal	13	x	x
		Klinikte BDT (10-24 Nisan 2021)	Öğretmenlik/psikoloji	Ulusal	7	x	x
		Müteahhitlik (10 Nisan-23 Mayıs 2021)	Mesleki Gelişim	Ulusal	23	x	x
		Aile Dan. (27 Mart-Ağustos 2021)	Öğretmenlik/psikoloji	Ulusal	23	x	x

		Yds-İl Sağlık (11 Nisan-08 Ağustos 2021)	İngilizce	Ulusal	30	x	x
		Adli Grafoloji Eğitimi (19 Nisan-20 Haziran 2021)	Hukuk	Ulusal	12	x	x
		Oyun Terapisi (24 Nisan-01 Mayıs 2021)	Öğretmenlik/psikoloji	Ulusal	8	x	x
		Dış Ticaret Uzmanlığı (24 Nisan-23 Mayıs 2021)	Mesleki Gelişim	Ulusal	5	x	x
		Bordrolama Eğitimi (08-23 Mayıs 2021)	İnsan Kaynakları	Ulusal	5	x	x
		9 Online Eğitim (10 Mayıs-)	Kişisel Gelişim	Ulusal	38	x	x
		Aromaterapi (16 Mayıs 2021)	Mesleki Gelişim	Ulusal	48	x	x
		İranlı Grup Pazarlama Eğitimi (17-25 Mayıs 2021)	Kişisel Gelişim	Uluslararası	71	1	71
		Disleksi Eğitimi (22-30 Mayıs 2021)	Öğretmenlik/psikoloji	Ulusal	5	x	x
		Çocuk Değerlendirme ve Dikkat Testleri (26-27 Mayıs 2021)	Öğretmenlik/psikoloji	Ulusal	8	x	x
		Siber Güvenlik (29 Mayıs-04 Temmuz 2021)	Bilişim	Ulusal	5	x	x
		Müşteri İlişkileri-Z.Burnu Belediyesi (31 Mayıs-11 Haziran 2021)	Kişisel Gelişim	Ulusal	19	x	x
		Restoran Yöneticiliği-Z.Burnu Belediyesi (14-25 Haziran 2021)	Mesleki Gelişim	Ulusal	8	x	x
		Çocuk ve Ergenlerde Bdt (19 Haziran-04 Temmuz 2021)	Öğretmenlik/psikoloji	Ulusal	4	x	x
		İş Hukuku ve Sosyal Güvenlik Uzmanlığı (19 Haziran-18 Temmuz 2021)	Hukuk	Ulusal	6	x	x
		İnsan Kaynakları Uzmanlığı (19 Haziran-05	İnsan Kaynakları	Ulusal	9	x	x

		Eylül 2021)					
		Ayurveda ve Aromaterapi (20 Haziran 2021)	Mesleki Gelişim	Ulusal	35	x	x
		Diksiyon-Z.Burnu Belediyesi (28 Haziran-05 Temmuz 2021)	Kişisel Gelişim	Ulusal	19	x	x
		Psikoonkoloji (26 Haziran-11 Temmuz 2021)	Öğretmenlik/psikoloji	Ulusal	12	x	x
		İş Sağlığı Güvenliği Video Eğitimi (Kasım 2020-Temmuz 2021)	İSG-Staj	Ulusal	425	x	x
		Test Eğitimleri-İstanbul Aile ve Çalışma İl Müdürlüğü (16 Temmuz 2021)	Öğretmenlik/psikoloji	Ulusal	20	x	x
		Siber Güvenlik (07 Ağustos-12 Eylül 2021)	Bilişim	Ulusal	6	x	x
		Adli Muhasebe	Muhasebe	Ulusal	5	x	x
		Liderlik-Yöneticilik (İranlı Grup-11-12 Ağustos 2021)	Kişisel Gelişim	Uluslararası	32	1	32
		Bilişim Hukuku_MNG Havayolları (16-17-18 Ağustos 2021)	Kişisel Gelişim	Ulusal	5	x	x
		Sosyal Medya Kampüsü_Sosyal Medya/Dijital Pazarlama (01 Eylül 2020-15 Ağustos 2021)	Dijital	Ulusal	161	x	x
		Video Eğitimler	Kişisel Gelişim	Ulusal	4027	x	x

#### 11.1.10.2 Kariyer Geliştirme Uygulama ve Araştırma Merkezi

Kariyer Geliştirme Koordinatörlüğü; işe hazırlama, kariyer ve psikolojik danışmanlık, performans değerlendirme ve takip konularında Üniversitemiz öğrenci ve mezunlarına hizmet vermekte, bu faaliyetleri yürütürken de Mezun Yerleştirme, Yerde Uygulama Koordinatörlükleri ve Sürekli Eğitim Merkezi ile ortak hareket etmektedir.

Kariyer Geliştirme Koordinatörlüğü;

- Yerde Uygulama Koordinatörlüğü'nün amacı ve işlevi hakkında öğrenciyi bilgilendirir.
- Gidilecek iş yerlerine kolay adaptasyonu sağlamak ve motive etmek amacıyla öğrencilere teorik "Kariyer Bilinci Arttırma Seminerleri" verir.

- c. Özgeçmiş Hazırlama, İş Görüşmelerine Hazırlık, İş Görgüsü, Organizasyonel Davranış vb. konularda öğrenciyi bilgilendirir.
- d. İlgi, tutum, yetenek, kişilik testleri yapar ve öğrencilere kariyerlerini yönlendirme ve belirleme konusunda destek verir.
- e. Başarı, motivasyon, hedef belirleme, sınav kaygısı, iletişim konularında problem yaşayan öğrencilere rehberlik yapar.
- f. Çözüm Ortakları beklenti ve kontenjanlarına uygun öğrenci seçiminde aktif rol oynar.
- g. Bölüm Başkanlarıyla koordineli çalışarak, öğrencilerin yerinde uygulama ve staj dönemlerinde performans, başarı ve devamsızlık takibini yapar. Öğrenci kaynaklı problemlere çözüm üretir.

Koordinatörlüğün Kariyer Hizmetlerinden; geleceğini planlayan lise öğrencileri, iş arayan yüksekokul/fakülte öğrenci ve mezunları, işinde yeni kariyer planlaması yapmak isteyen yetişkinler ve öğrenciler yararlanabilmektedir.

#### **Hizmetler;**

- a. Kariyer Portföy Sistemi, Hizmetleri ve Yüz Yüze Bireysel Kariyer Danışmanlığı,
- b. Şirketlere ve Üniversiteye Dönük Kariyer Planlama, İş ve Meslek Tanıtım Seminerleri,
- c. Yüz Yüze Aile ile Birlikte Öğrenciler İçin Meslek Yönlendirme ve Seçimi Danışmanlığı,
- d. CV Yazma Teknikleri, İş Görüşme Yöntemleri ve Diğer Özgüven Geliştirici Eğitimler,
- e. Ulusal ve Uluslar Arası İş Pazarı Hakkında Doğru ve Sürekli Bilgi,
- f. Devlet ve Vakıf Üniversiteleri Fakülteleri ve Bölümleri Hakkında Bilgi,
- g. AB ve ABD Yüksek Öğretim Kurumları Hakkında Bilgi

Kariyer Geliştirme Koordinatörlüğü sektörlerinin önde gelen kuruluşları ile öğrencileri bir araya getirmeye gayret göstermektedir. Bu kapsamda Mezun Yerleştirme Koordinatörlüğü iş birliği ile her sene **Kariyer Fuarı** gerçekleştirmektedir. Covid-19 pandemisi sebebiyle planlaması yapılmış olan 14. Kariyer Fuarımız gerçekleştirilememiştir.

Tarih	Etkinlik Adı	Etkinliğin Türü	Katılımcı Sayısı
06.09.2019	Emin Evim Toplu Öğrenci Mülakatı	Konferans	300
02.10.2019	Jean Monnet Burs Programı Tanıtım Konferansı	Konferans	250
10.10.2019	2020-2021 Sonbahar Kış Moda Trendi Etkinliği	Seminer	340
16.10.2019	“Mülakata Giden Yol” Konferansı	Konferans	300
05.11.2019	“Duayenler Anlatıyor” Semineri	Seminer	180
11-15.11.2020	“Kişisel Gelişim ve İş Hayatında Başarı” Eğitimi I	Eğitim	120
23.11.2019	“İş Hayatında Stres Yönetimi” Konferansı	Konferans	150
03.12.2019	“AIESEC Bilgilendirme” Konferansı	Konferans	220
10.12.2019	İlişkileri Müzakere Yöntemi ile Yönetmek Atölye Programı	Atölye	280
09-13.12.2019	“Kişisel Gelişim ve İş Hayatında Başarı” Eğitimi II	Eğitim	120
18.12.2019	İş Arama Yöntemleri / CV Oluşturma Teknikleri Konferansı	Konferans	300
20.12.2019	“Ajanslarda Video Prodüksiyonun Rolü & Reklamın Çekim	Konferans	450

Tarih	Etkinlik Adı	Etkinliğin Türü	Katılımcı Sayısı
	Serüveni'' Konferansı		
23.12.2019	''Kariyer.net'ten Kariyer Tüyoları'' Konferansı	Konferans	600
27-31.12.2020	''Kişisel Gelişim ve İş Hayatında Başarı'' Eğitimi III	Eğitim	150
10.05.2020	Çözüm Ortağımız ''Kariyer Merkezleri''	Online Konferans	50
19.05.2020	Yeni Dünya Düzeninde Kariyer ve Mülakat Koçluğu	Online Konferans	100

### 11.1.10.3 Mezun Yerleştirme Koordinatörlüğü

İstanbul Aydın Üniversitesi, mezunlarının üniversiteleri ile iletişimini devam ettirmek ve işe yerleşme konularında destek üzere kurulmuş olan bu Koordinatörlük mezunlarını işe yerleştirme oranı ile kendini ispat etmiştir.

Üniversitemiz 2018 – 2019 Eğitim-Öğretim Yılı Bahar Yarıyılı sonunda vermiş olduğu mezunlarla ilişkilerini Mezun Yerleştirme Koordinatörlüğü aracılığı ile sağlamaktadır. Koordinatörlüğün amacı, mezunlarını öğrenimlerini yaptıkları alanda, önde gelen işletmelere yönlendirmek, sürekli iş olanağı sağlamak ve mezunlar ile iletişimi kuvvetlendirmektir. Mezunlarımızın özgeçmişleri toplanarak bir özgeçmiş havuzu oluşturulmuş ve iletişim halinde olunan firmalara istihdam sağlamak amacıyla yönlendirilmektedir. İşe alınma süreçleri itina ile takip edilmektedir.

2018 – 2019 Eğitim-Öğretim Yılı Mezun Durum İstatistikleri						
Fakülte / Bölüm	Mezun Sayısı	Özgeçmiş Bulunan Mezun Sayısı	Öğretime Devam Eden Mezun Sayısı	Çalışma İsteği Olmayan Mezun Sayısı	Ulaşamayan Mezun Sayısı	Çalışan Mezun Sayısı
<b>Adalet Meslek Yüksekokulu</b>	<b>35</b>	<b>23</b>	<b>1</b>	<b>1</b>	<b>7</b>	<b>6</b>
Adalet	35	23	1	1	7	6
<b>Anadolu Bil Meslek Yüksekokulu</b>	<b>1706</b>	<b>1246</b>	<b>57</b>	<b>85</b>	<b>268</b>	<b>644</b>
Aşçılık	52	29	1	1	7	11
Ayakkabı Tasarım ve Üretimi	6	3			2	1
Bankacılık ve Sigortacılık	23	15	1	3	2	8
Basım ve Yayın Teknolojileri	31	24	1	2	5	7
Bilgisayar Programcılığı	58	48	1	7	8	22
Bilgisayar Programcılığı (İngilizce)	38	29	4	3	1	17
Bilgisayar Teknolojisi (İngilizce)	1	1				1
Biyomedikal Cihaz Teknolojisi	30	26			4	17
Büro Yönetimi ve Yönetici Asistanlığı	10	8	1		3	4
Çocuk Gelişimi	118	86	7	7	15	36
Dış Ticaret	63	46	3	3	8	30

Dış Ticaret (İngilizce)	40	28	5	2	4	13
Elektrik	24	20	1	1	2	16
Elektronik Teknolojisi	32	28	1	2	3	18
Emlak ve Emlak Yönetimi	1	1				1
Fotoğrafçılık ve Kameramanlık	31	26	2	2	5	13
Gıda Kalite Kontrolü ve Analizi	8	4				1
Gıda Teknolojisi	30	21		2	3	11
Grafik Tasarımı	71	55	4	1	15	28
Halkla İlişkiler ve Tanıtım (MYO)	52	32	2	2	7	15
Havacılıkta Yer Hizmetleri Yönetimi	3	3			1	2
İnsan Kaynakları Yönetimi	51	43	3	2	12	21
İnşaat Teknolojisi	56	46	3	6	9	22
İş Sağlığı ve Güvenliği	52	40			5	27
İşletme Yönetimi	25	23	2	2	6	12
İşletme Yönetimi (İngilizce)	21	15		3	5	6
Kuyumculuk ve Takı Tasarımı	12	7			4	3
Lojistik	38	29	1	5	10	11
Makine	32	29		4	5	17
Mimari Restorasyon	87	57	3	7	13	24
Moda Tasarımı	89	53	1	3	17	24
Muhasebe ve Vergi Uygulamaları	60	48	2		6	35
Otomotiv Teknolojisi	26	21	1	1	1	15
Pazarlama	11	9	1			7
Radio ve Televizyon Programcılığı	53	34			15	14
Saç Bakımı ve Güzellik Hizmetleri	35	20		1	7	11
Sağlık Kurumları İşletmeciliği	32	23		1	2	15
Sivil Hava Ulaştırma İşletmeciliği	48	34			8	17
Sivil Hava Ulaştırma İşletmeciliği (İngilizce)	20	16		2	3	7
Sivil Havacılık Kabin Hizmetleri	63	39	1	3	12	18
Turist Rehberliği	12	9			1	8
Turizm ve Otel İşletmeciliği	38	27	1	1	7	16
Uçak Teknolojisi	44	41	2	4	16	15
Uygulamalı İngilizce ve Çevirmenlik (İngilizce)	40	22	2	1	3	12
Uygulamalı İspanyolca ve Çevirmenlik	10	6				5
Uygulamalı Rusça ve Çevirmenlik	5	5				4
Yapı Denetimi	13	9			4	4
Yerel Yönetimler	11	8		1	2	2
<b>Anadolu Bil Meslek Yüksekokulu (Ue)</b>	<b>18</b>	<b>15</b>		<b>2</b>	<b>4</b>	<b>8</b>
Bilgisayar Programcılığı (Ue)	8	7		1		5
İş Sağlığı ve Güvenliği (Ue)	10	8		1	4	3
<b>Sağlık Hizmetleri Meslek Yüksekokulu</b>	<b>838</b>	<b>630</b>	<b>7</b>	<b>52</b>	<b>260</b>	<b>184</b>
Ağız ve Diş Sağlığı	48	25		4	7	10
Ameliyathane Hizmetleri	51	39	1	5	16	7

Anestezi	80	66		2	21	21
Diş Protez Teknolojisi	22	17		2	9	5
Diyaliz	57	34		4	16	8
Eczane Hizmetleri	3	2		1	1	
Elektronöfzyoloji	24	18	1		10	4
Engelli Bakımı ve Rehabilitasyon	5	3			1	1
Fizyoterapi	78	64	1	7	29	10
İlk ve Acil Yardım	89	74		9	34	16
Odyometri	44	33	1	1	16	8
Optisyenlik	33	19	1	1	3	13
Ortopedik Protez ve Ortez	22	13			6	6
Patoloji Laboratuvar Teknikleri	16	13			8	3
Perfüzyon Teknikleri	16	13	1	1	5	5
Radyoterapi	33	22		1	9	6
Sosyal Hizmetler	57	50	1	6	21	13
Tıbbi Dokümantasyon ve Sekreterlik	52	39		1	20	15
Tıbbi Görüntüleme Teknikleri	55	45		3	14	18
Tıbbi Laboratuvar Teknikleri	53	41		4	14	15
<b>Diş Hekimliği Fakültesi</b>	<b>30</b>	<b>25</b>	<b>1</b>	<b>2</b>	<b>10</b>	<b>11</b>
Diş Hekimliği	30	25	1	2	10	11
<b>Eğitim Fakültesi</b>	<b>492</b>	<b>372</b>	<b>25</b>	<b>42</b>	<b>97</b>	<b>148</b>
Arapça Öğretmenliği	16	13		3	2	6
Bilgisayar ve Öğretim Teknolojileri Öğretmenliği	25	21	1		8	9
İlköğretim Matematik Öğretmenliği	41	30	2	5	6	10
İngilizce Öğretmenliği	41	37	2	5	10	17
Okul Öncesi Öğretmenliği	98	71	3	9	22	25
Rehberlik ve Psikolojik Danışmanlık	81	65	8	7	15	20
Sınıf Öğretmenliği	95	67	1	10	13	35
Türkçe Öğretmenliği	58	41	7	1	14	11
Üstün Zekâlılar Öğretmenliği	21	15	1	1	1	12
Zihin Engelliler Öğretmenliği	16	12		1	6	3
<b>Fen-Edebiyat Fakültesi</b>	<b>201</b>	<b>169</b>	<b>13</b>	<b>13</b>	<b>64</b>	<b>42</b>
İngiliz Dili ve Edebiyatı	15	13	1		6	6
Psikoloji	120	100	10	8	41	21
Sosyoloji	33	30	1	1	11	8
Tarih	11	8		1	3	2
Türk Dili ve Edebiyatı	22	18	1	3	3	5
<b>Güzel Sanatlar Fakültesi</b>	<b>163</b>	<b>120</b>	<b>3</b>	<b>12</b>	<b>53</b>	<b>35</b>
Çizgi Film ve Animasyon	21	17	2		5	8
Drama ve Oyunculuk	12	4		1	2	1
Gastronomi ve Mutfak Sanatları	39	25		2	13	4
Grafik Tasarım	49	45		3	19	16
Moda ve Tekstil Tasarım	33	21		4	10	6



Sanat Yönetimi	9	8	1	2	4	
<b>Hukuk Fakültesi</b>	<b>315</b>	<b>287</b>	<b>4</b>	<b>32</b>	<b>106</b>	<b>128</b>
Hukuk	315	287	4	32	106	128
<b>İktisadi ve İdari Bilimler Fakültesi</b>	<b>176</b>	<b>135</b>	<b>3</b>	<b>5</b>	<b>52</b>	<b>59</b>
Ekonomi ve Finans	20	18		1	6	11
Havacılık Yönetimi (İngilizce)	1	1			1	
İşletme (İngilizce) (Lisans)	34	25	1	1	8	12
İşletme (Lisans)	32	26		1	9	12
Muhasebe ve Finans Yönetimi	7	6			1	5
Sivil Hava Ulaştırma İşletmeciliği (İngilizce)	18	15		1	5	6
Siyaset Bilimi ve Uluslararası İlişkiler (İngilizce)	28	20		1	12	4
Uluslararası Ticaret (İngilizce)	36	24	2		10	9
<b>İletişim Fakültesi</b>	<b>183</b>	<b>137</b>	<b>5</b>	<b>4</b>	<b>62</b>	<b>49</b>
Gazetecilik	32	27			13	7
Görsel İletişim Tasarımı	25	18			10	8
Halkla İlişkiler ve Tanıtım	39	29			15	12
Radyo, Televizyon ve Sinema	41	33	4	2	14	11
Reklamcılık	26	16	1	2	3	6
Televizyon Haberciliği ve Programcılığı	20	14			7	5
<b>Mimarlık ve Tasarım Fakültesi</b>	<b>251</b>	<b>211</b>	<b>9</b>	<b>14</b>	<b>69</b>	<b>77</b>
Endüstri Ürünleri Tasarımı	22	18	1	2	6	3
İç Mimarlık	74	61	3	4	15	25
Mimarlık Mimarlık	155	132	5	8	48	49
<b>Mühendislik Fakültesi</b>	<b>292</b>	<b>254</b>	<b>5</b>	<b>12</b>	<b>78</b>	<b>125</b>
Bilgisayar Mühendisliği (İngilizce)	42	38	1	3	10	22
Elektrik-Elektronik Mühendisliği (İngilizce)	40	36		1	11	14
Endüstri Mühendisliği (İngilizce)	51	45		1	10	28
Gıda Mühendisliği	28	21	2		8	9
İnşaat Mühendisliği	55	47	2	2	14	21
Makine Mühendisliği	33	27		2	11	11
Mekatronik Mühendisliği	2	2			1	
Tekstil Mühendisliği	10	9		1	4	4
Yazılım Mühendisliği (İngilizce)	31	29		2	9	16
<b>Sağlık Bilimleri Fakültesi</b>	<b>366</b>	<b>302</b>	<b>12</b>	<b>21</b>	<b>149</b>	<b>87</b>
Çocuk Gelişimi	94	83		10	45	24
Fizyoterapi ve Rehabilitasyon	56	46	1	5	22	12
Hemşirelik	45	37		2	15	15
Odyoloji	72	65	7	3	28	20
Sağlık Kurumları Yöneticiliği	3	2			1	1
Sağlık Yönetimi	21	15	1		8	3
Sosyal Hizmet	75	54	3	1	30	12
<b>Yabancı Diller Yüksekokulu</b>	<b>63</b>	<b>54</b>	<b>2</b>	<b>5</b>	<b>18</b>	<b>22</b>

Mütercim-Tercümanlık (İngilizce)	38	33	2	3	11	12
Mütercim-Tercümanlık (Rusça)	25	21		2	7	10
<b>Fen Bilimleri Enstitüsü</b>	<b>83</b>	<b>43</b>	<b>3</b>	<b>2</b>	<b>9</b>	<b>22</b>
Bilgisayar Mühendisliği (YL)(Tezli)	9	7	1			5
Elektrik-Elektronik Mühendisliği (YL)(Tezli)	2	1				
Elektrik-Elektronik Mühendisliği (YL)(İngilizce)(Tezli)	8	4			1	2
Gıda Güvenliği (YL)(Tezli)	3	2			1	1
Gıda Mühendisliği (Dok.)	1	1				1
Gıda Mühendisliği (Dok. Lis.)	1	1				
Gıda Mühendisliği (YL)(Tezli)	5	2			1	1
İnşaat Mühendisliği (YL) (Tezli)	19	8		1	5	1
İnşaat Mühendisliği Yapım ve Proje Yönetimi (YL)(Tezsiz)	1	1		1		
İş Sağlığı ve Güvenliği (Dok.)	1	1				1
İş Sağlığı ve Güvenliği (YL) (Tezli)	10	3				3
İş Sağlığı ve Güvenliği (YL) (Tezsiz)	6	5			1	4
Makina Mühendisliği (YL)(Tezli)	6	2	1			
Mimarlık (YL)(Tezli)	11	5	1			3
<b>Sağlık Bilimleri Enstitüsü</b>	<b>11</b>	<b>8</b>				<b>8</b>
Aile Danışmanlığı (YL) (Tezli)	4	3				3
Fizyoterapi ve Rehabilitasyon (YL) (Tezli)	1	0				
Odyoloji (YL) (Tezli)	3	3				3
Sağlık Fiziği (YL) (Tezli)	3	2				2
<b>Sosyal Bilimler Enstitüsü</b>	<b>290</b>	<b>161</b>		<b>2</b>	<b>29</b>	<b>119</b>
Arap Dili Eğitimi (YL)(Tezli)	7	3				3
Eğitim Programları ve Öğretim (YL)(Tezli)(Kadıköy)	1	1				1
Eğitim Programları ve Öğretim (YL)(Tezsiz)(Kadıköy)(Hafta İçi)	1	0				
Eğitim Yönetimi ve Denetimi (YL) (Tezli)	13	8				8
Eğitim Yönetimi ve Denetimi (YL) (Tezsiz)	1	0				
E-İşletme (YL) (Tezsiz)	1	1				1
Grafik Tasarımı (YL) (Tezli)	8	7			2	4
Halkla İlişkiler ve Tanıtım (YL) (Tezli)	11	5			3	2
İlköğretim Sınıf Öğretmenliği (YL)(Tezli)	4	3				3
İlköğretim Sınıf Öğretmenliği (YL)(Tezsiz)	1	0				
İngiliz Dili ve Edebiyatı (Dok.)	4	3			1	2
İngiliz Dili ve Edebiyatı (Dok.Lis.)	1	1				1
İngiliz Dili ve Edebiyatı (YL)(Tezli)	16	6				6
İnsan Kaynakları Yönetimi (YL)(Tezli)	19	10		1	1	8
İnsan Kaynakları Yönetimi (YL)(Tezli)(Kaynak)	1	0				
İnsan Kaynakları Yönetimi (YL)(Tezsiz)	1	0				
İşletme (Dok.)	2	2				2
İşletme Yönetimi (İngilizce)(YL)(Tezli)	31	13			5	8
İşletme Yönetimi (YL)(Tezli)	24	11			1	8

İŞLETME YÖNETİMİ (YL)(Tezli)(Bakırköy)(Haftasonu)	1	0				
İŞLETME YÖNETİMİ (YL)(Tezli)(Kadıköy)(Haftasonu)	1	1				1
İşletme Yönetimi (YL)(Tezli)(Meb)	4	2				2
İşletme Yönetimi (YL)(Tezli)(Meb)(Beşiktaş)	1	1				1
İşletme Yönetimi (YL)(Tezli)(Meb)(Kadıköy)	1	1				1
Kamu Hukuku (YL)(Tezli)	2	2			2	
Mahalli İdareler ve Yerinden Yönetim (YL)(Tezli)	5	2				2
Mahalli İdareler ve Yerinden Yönetim (YL)(Tezli)(Beyoğlu)	1	0				
Mahalli İdareler ve Yerinden Yönetim (YL)(Tezsiz)	1	1				1
Mahalli İdareler ve Yerinden Yönetim (YL)(Tezsiz)(Beyoğlu)	3	3				3
Muhasebe ve Denetimi (YL)(Tezli)	6	3				2
MUHASEBE VE DENETİMİ (YL)(Tezli)(Kadıköy)(Haftasonu)	1	1				1
Mütercim - Tercümanlık (Rusça) (YL)(Tezli)	1	1				1
Okul Öncesi Eğitimi(YL)(Tezli)	3	3			2	1
OKUL ÖNCESİ EĞİTİMİ(YL)(Tezli)(Bakırköy)(Haftasonu)	1	1				1
Özel Hukuk (YL)(Tezli)	3	3				2
Psikoloji (YL)(Tezli)	16	8				8
PSİKOLOJİ (YL)(Tezli)(Bakırköy)(Haftasonu)	2	1				1
PSİKOLOJİ (YL)(Tezli)(Kadıköy)(Haftaici)	7	3				2
Psikoloji (YL)(Tezsiz)	6	2				2
PSİKOLOJİ (YL)(Tezsiz)(Bakırköy)(Haftasonu)	1	0				
PSİKOLOJİ (YL)(Tezsiz)(Kadıköy)(Haftaici)	5	3		1		2
Sahne Sanatları (YL)(Tezli)	4	4				3
Siyaset Bilimi ve Uluslararası İlişkiler (İngilizce)(YL)(Tezli)	16	8			5	3
Televizyon ve Sinema (YL)(Tezli)	7	7			4	2
Tiyatro Yönetmenliği (YL)(Tezli)	7	3				2
Türk Dili ve Edebiyatı (YL)(Tezli)	11	7				6
Uluslararası İktisat (YL)(Tezli)	8	6			1	4
Uluslararası İlişkiler ve İstihbarat İncelemeleri (YL) (Tezli)	3	2			1	1
Uluslararası İlişkiler ve Terorizm Araştırmaları (YL) (Tezli)	2	0				
Yeni Medya (YL)(Tezli)	1	1				1
Yöneticiler İçin İşletme (YL)(Tezsiz)	4	4			1	3
Yöneticiler İçin İşletme(İngilizce)(Tezsiz)	8	3				3
<b>Genel Toplam</b>	<b>5513</b>	<b>4192</b>	<b>150</b>	<b>306</b>	<b>1335</b>	<b>1774</b>

**2018 – 2019 Eğitim-Öğretim Yılı Mezun Durum İstatistikleri**

Fakülte / Bölüm	Mezun Sayısı	Özgeçmiş Bulunan Mezun Sayısı	Öğretime Devam Eden Mezun Sayısı	Çalışma İsteği Olmayan Mezun Sayısı	Ulaşılmayan Mezun Sayısı	Çalışan Mezun Sayısı
<b>Adalet Meslek Yüksekokulu</b>	<b>35</b>	<b>23</b>	<b>1</b>	<b>1</b>	<b>7</b>	<b>6</b>
Adalet	35	23	1	1	7	6
<b>Anadolu Bil Meslek Yüksekokulu</b>	<b>1706</b>	<b>1246</b>	<b>57</b>	<b>85</b>	<b>268</b>	<b>644</b>
Aşçılık	52	29	1	1	7	11
Ayakkabı Tasarım ve Üretimi	6	3			2	1
Bankacılık ve Sigortacılık	23	15	1	3	2	8
Basım ve Yayın Teknolojileri	31	24	1	2	5	7
Bilgisayar Programcılığı	58	48	1	7	8	22
Bilgisayar Programcılığı (İngilizce)	38	29	4	3	1	17
Bilgisayar Teknolojisi (İngilizce)	1	1				1
Biyomedikal Cihaz Teknolojisi	30	26			4	17
Büro Yönetimi ve Yönetici Asistanlığı	10	8	1		3	4
Çocuk Gelişimi	118	86	7	7	15	36
Dış Ticaret	63	46	3	3	8	30
Dış Ticaret (İngilizce)	40	28	5	2	4	13
Elektrik	24	20	1	1	2	16
Elektronik Teknolojisi	32	28	1	2	3	18
Emlak ve Emlak Yönetimi	1	1				1
Fotoğrafçılık ve Kameramanlık	31	26	2	2	5	13
Gıda Kalite Kontrolü ve Analizi	8	4				1
Gıda Teknolojisi	30	21		2	3	11
Grafik Tasarımı	71	55	4	1	15	28
Halkla İlişkiler ve Tanıtım (MYO)	52	32	2	2	7	15
Havacılıkta Yer Hizmetleri Yönetimi	3	3			1	2
İnsan Kaynakları Yönetimi	51	43	3	2	12	21
İnşaat Teknolojisi	56	46	3	6	9	22
İş Sağlığı ve Güvenliği	52	40			5	27
İşletme Yönetimi	25	23	2	2	6	12
İşletme Yönetimi (İngilizce)	21	15		3	5	6
Kuyumculuk ve Takı Tasarımı	12	7			4	3
Lojistik	38	29	1	5	10	11
Makine	32	29		4	5	17
Mimari Restorasyon	87	57	3	7	13	24
Moda Tasarımı	89	53	1	3	17	24
Muhasebe ve Vergi Uygulamaları	60	48	2		6	35
Otomotiv Teknolojisi	26	21	1	1	1	15

Pazarlama	11	9	1			7
Radyo ve Televizyon Programcılığı	53	34			15	14
Saç Bakımı ve Güzellik Hizmetleri	35	20		1	7	11
Sağlık Kurumları İşletmeciliği	32	23		1	2	15
Sivil Hava Ulaştırma İşletmeciliği	48	34			8	17
Sivil Hava Ulaştırma İşletmeciliği (İngilizce)	20	16		2	3	7
Sivil Havacılık Kabin Hizmetleri	63	39	1	3	12	18
Turist Rehberliği	12	9			1	8
Turizm ve Otel İşletmeciliği	38	27	1	1	7	16
Uçak Teknolojisi	44	41	2	4	16	15
Uygulamalı İngilizce ve Çevirmenlik (İngilizce)	40	22	2	1	3	12
Uygulamalı İspanyolca ve Çevirmenlik	10	6				5
Uygulamalı Rusça ve Çevirmenlik	5	5				4
Yapı Denetimi	13	9			4	4
Yerel Yönetimler	11	8		1	2	2
<b>Anadolu Bil Meslek Yüksekokulu (Ue)</b>	<b>18</b>	<b>15</b>		<b>2</b>	<b>4</b>	<b>8</b>
Bilgisayar Programcılığı (Ue)	8	7		1		5
İş Sağlığı ve Güvenliği (Ue)	10	8		1	4	3
<b>Sağlık Hizmetleri Meslek Yüksekokulu</b>	<b>838</b>	<b>630</b>	<b>7</b>	<b>52</b>	<b>260</b>	<b>184</b>
Ağız ve Diş Sağlığı	48	25		4	7	10
Ameliyathane Hizmetleri	51	39	1	5	16	7
Anestezi	80	66		2	21	21
Diş Protez Teknolojisi	22	17		2	9	5
Diyaliz	57	34		4	16	8
Eczane Hizmetleri	3	2		1	1	
Elektronörofizyoloji	24	18	1		10	4
Engelli Bakımı ve Rehabilitasyon	5	3			1	1
Fizyoterapi	78	64	1	7	29	10
İlk ve Acil Yardım	89	74		9	34	16
Odyometri	44	33	1	1	16	8
Optisyenlik	33	19	1	1	3	13
Ortopedik Protez ve Ortez	22	13			6	6
Patoloji Laboratuvar Teknikleri	16	13			8	3
Perfüzyon Teknikleri	16	13	1	1	5	5
Radyoterapi	33	22		1	9	6
Sosyal Hizmetler	57	50	1	6	21	13
Tıbbi Dokümantasyon ve Sekreterlik	52	39		1	20	15
Tıbbi Görüntüleme Teknikleri	55	45		3	14	18
Tıbbi Laboratuvar Teknikleri	53	41		4	14	15
<b>Diş Hekimliği Fakültesi</b>	<b>30</b>	<b>25</b>	<b>1</b>	<b>2</b>	<b>10</b>	<b>11</b>
Diş Hekimliği	30	25	1	2	10	11
<b>Eğitim Fakültesi</b>	<b>492</b>	<b>372</b>	<b>25</b>	<b>42</b>	<b>97</b>	<b>148</b>
Arapça Öğretmenliği	16	13		3	2	6

Bilgisayar ve Öğretim Teknolojileri Öğretmenliği	25	21	1		8	9
İlköğretim Matematik Öğretmenliği	41	30	2	5	6	10
İngilizce Öğretmenliği	41	37	2	5	10	17
Okul Öncesi Öğretmenliği	98	71	3	9	22	25
Rehberlik ve Psikolojik Danışmanlık	81	65	8	7	15	20
Sınıf Öğretmenliği	95	67	1	10	13	35
Türkçe Öğretmenliği	58	41	7	1	14	11
Üstün Zekâlılar Öğretmenliği	21	15	1	1	1	12
Zihin Engelliler Öğretmenliği	16	12		1	6	3
<b>Fen-Edebiyat Fakültesi</b>	<b>201</b>	<b>169</b>	<b>13</b>	<b>13</b>	<b>64</b>	<b>42</b>
İngiliz Dili ve Edebiyatı	15	13	1		6	6
Psikoloji	120	100	10	8	41	21
Sosyoloji	33	30	1	1	11	8
Tarih	11	8		1	3	2
Türk Dili ve Edebiyatı	22	18	1	3	3	5
<b>Güzel Sanatlar Fakültesi</b>	<b>163</b>	<b>120</b>	<b>3</b>	<b>12</b>	<b>53</b>	<b>35</b>
Çizgi Film ve Animasyon	21	17	2		5	8
Drama ve Oyunculuk	12	4		1	2	1
Gastronomi ve Mutfak Sanatları	39	25		2	13	4
Grafik Tasarım	49	45		3	19	16
Moda ve Tekstil Tasarım	33	21		4	10	6
Sanat Yönetimi	9	8	1	2	4	
<b>Hukuk Fakültesi</b>	<b>315</b>	<b>287</b>	<b>4</b>	<b>32</b>	<b>106</b>	<b>128</b>
Hukuk	315	287	4	32	106	128
<b>İktisadi ve İdari Bilimler Fakültesi</b>	<b>176</b>	<b>135</b>	<b>3</b>	<b>5</b>	<b>52</b>	<b>59</b>
Ekonomi ve Finans	20	18		1	6	11
Havacılık Yönetimi (İngilizce)	1	1			1	
İşletme (İngilizce) (Lisans)	34	25	1	1	8	12
İşletme (Lisans)	32	26		1	9	12
Muhasebe ve Finans Yönetimi	7	6			1	5
Sivil Hava Ulaştırma İşletmeciliği (İngilizce)	18	15		1	5	6
Siyaset Bilimi ve Uluslararası İlişkiler (İngilizce)	28	20		1	12	4
Uluslararası Ticaret (İngilizce)	36	24	2		10	9
<b>İletişim Fakültesi</b>	<b>183</b>	<b>137</b>	<b>5</b>	<b>4</b>	<b>62</b>	<b>49</b>
Gazetecilik	32	27			13	7
Görsel İletişim Tasarımı	25	18			10	8
Halkla İlişkiler ve Tanıtım	39	29			15	12
Radyo, Televizyon ve Sinema	41	33	4	2	14	11
Reklamcılık	26	16	1	2	3	6
Televizyon Haberciliği ve Programcılığı	20	14			7	5
<b>Mimarlık ve Tasarım Fakültesi</b>	<b>251</b>	<b>211</b>	<b>9</b>	<b>14</b>	<b>69</b>	<b>77</b>
Endüstri Ürünleri Tasarımı	22	18	1	2	6	3

İç Mimarlık	74	61	3	4	15	25
Mimarlık	155	132	5	8	48	49
Mimarlık						
<b>Mühendislik Fakültesi</b>	<b>292</b>	<b>254</b>	<b>5</b>	<b>12</b>	<b>78</b>	<b>125</b>
Bilgisayar Mühendisliği (İngilizce)	42	38	1	3	10	22
Elektrik-Elektronik Mühendisliği (İngilizce)	40	36		1	11	14
Endüstri Mühendisliği (İngilizce)	51	45		1	10	28
Gıda Mühendisliği	28	21	2		8	9
İnşaat Mühendisliği	55	47	2	2	14	21
Makine Mühendisliği	33	27		2	11	11
Mekatronik Mühendisliği	2	2			1	
Tekstil Mühendisliği	10	9		1	4	4
Yazılım Mühendisliği (İngilizce)	31	29		2	9	16
<b>Sağlık Bilimleri Fakültesi</b>	<b>366</b>	<b>302</b>	<b>12</b>	<b>21</b>	<b>149</b>	<b>87</b>
Çocuk Gelişimi	94	83		10	45	24
Fizyoterapi ve Rehabilitasyon	56	46	1	5	22	12
Hemşirelik	45	37		2	15	15
Odyoloji	72	65	7	3	28	20
Sağlık Kurumları Yöneticiliği	3	2			1	1
Sağlık Yönetimi	21	15	1		8	3
Sosyal Hizmet	75	54	3	1	30	12
<b>Yabancı Diller Yüksekokulu</b>	<b>63</b>	<b>54</b>	<b>2</b>	<b>5</b>	<b>18</b>	<b>22</b>
Mütercim-Tercümanlık (İngilizce)	38	33	2	3	11	12
Mütercim-Tercümanlık (Rusça)	25	21		2	7	10
<b>Fen Bilimleri Enstitüsü</b>	<b>83</b>	<b>43</b>	<b>3</b>	<b>2</b>	<b>9</b>	<b>22</b>
Bilgisayar Mühendisliği (YL)(Tezli)	9	7	1			5
Elektrik-Elektronik Mühendisliği (YL) (Tezli)	2	1				
Elektrik-Elektronik Mühendisliği (YL)(İngilizce)(Tezli)	8	4			1	2
Gıda Güvenliği (YL)(Tezli)	3	2			1	1
Gıda Mühendisliği (Dok.)	1	1				1
Gıda Mühendisliği (Dok. Lis.)	1	1				
Gıda Mühendisliği (YL)(Tezli)	5	2			1	1
İnşaat Mühendisliği (YL) (Tezli)	19	8		1	5	1
İnşaat Mühendisliği Yapım ve Proje Yönetimi (YL)(Tezsiz)	1	1		1		
İş Sağlığı ve Güvenliği (Dok.)	1	1				1
İş Sağlığı ve Güvenliği (YL) (Tezli)	10	3				3
İş Sağlığı ve Güvenliği (YL) (Tezsiz)	6	5			1	4
Makina Mühendisliği (YL)(Tezli)	6	2	1			
Mimarlık (YL)(Tezli)	11	5	1			3
<b>Sağlık Bilimleri Enstitüsü</b>	<b>11</b>	<b>8</b>				<b>8</b>
Aile Danışmanlığı (YL) (Tezli)	4	3				3
Fizyoterapi ve Rehabilitasyon (YL) (Tezli)	1	0				
Odyoloji (YL) (Tezli)	3	3				3

Sağlık Fiziği (YL) (Tezli)	3	2				2
<b>Sosyal Bilimler Enstitüsü</b>	<b>290</b>	<b>161</b>		<b>2</b>	<b>29</b>	<b>119</b>
Arap Dili Eğitimi (YL)(Tezli)	7	3				3
Eğitim Programları ve Öğretim (YL) (Tezli)(Kadıköy)	1	1				1
Eğitim Programları ve Öğretim (YL) (Tezsiz) (Kadıköy) (Hafta İçi)	1	0				
Eğitim Yönetimi ve Denetimi (YL) (Tezli)	13	8				8
Eğitim Yönetimi ve Denetimi (YL) (Tezsiz)	1	0				
E-İşletme (YL) (Tezsiz)	1	1				1
Grafik Tasarımı (YL) (Tezli)	8	7			2	4
Halkla İlişkiler ve Tanıtım (YL) (Tezli)	11	5			3	2
İlköğretim Sınıf Öğretmenliği (YL)(Tezli)	4	3				3
İlköğretim Sınıf Öğretmenliği (YL)(Tezsiz)	1	0				
İngiliz Dili ve Edebiyatı (Dok.)	4	3			1	2
İngiliz Dili ve Edebiyatı (Dok.Lis.)	1	1				1
İngiliz Dili ve Edebiyatı (YL)(Tezli)	16	6				6
İnsan Kaynakları Yönetimi (YL)(Tezli)	19	10	1		1	8
İnsan Kaynakları Yönetimi (YL)(Tezli)(Kaynak)	1	0				
İnsan Kaynakları Yönetimi (YL)(Tezsiz)	1	0				
İşletme (Dok.)	2	2				2
İşletme Yönetimi (İngilizce)(YL)(Tezli)	31	13			5	8
İşletme Yönetimi (YL)(Tezli)	24	11			1	8
İŞLETME YÖNETİMİ (YL)(Tezli)(Bakırköy)(Haftasonu)	1	0				
İŞLETME YÖNETİMİ (YL)(Tezli)(Kadıköy)(Haftasonu)	1	1				1
İşletme Yönetimi (YL)(Tezli)(Meb)	4	2				2
İşletme Yönetimi (YL)(Tezli)(Meb)(Beşiktaş)	1	1				1
İşletme Yönetimi (YL)(Tezli)(Meb)(Kadıköy)	1	1				1
Kamu Hukuku (YL)(Tezli)	2	2			2	
Mahalli İdareler ve Yerinden Yönetim (YL)(Tezli)	5	2				2
Mahalli İdareler ve Yerinden Yönetim (YL)(Tezli)(Beyoğlu)	1	0				
Mahalli İdareler ve Yerinden Yönetim (YL)(Tezsiz)	1	1				1
Mahalli İdareler ve Yerinden Yönetim (YL)(Tezsiz)(Beyoğlu)	3	3				3
Muhasebe ve Denetimi (YL)(Tezli)	6	3				2
MUHASEBE VE DENETİMİ (YL)(Tezli)(Kadıköy)(Haftasonu)	1	1				1
Mütercim - Tercümanlık (Rusça) (YL)(Tezli)	1	1				1
Okul Öncesi Eğitimi(YL)(Tezli)	3	3			2	1
OKUL ÖNCESİ EĞİTİMİ(YL)(Tezli)(Bakırköy)(Haftasonu)	1	1				1
Özel Hukuk (YL)(Tezli)	3	3				2
Psikoloji (YL)(Tezli)	16	8				8
PSİKOLOJİ (YL)(Tezli)(Bakırköy)(Haftasonu)	2	1				1



PSİKOLOJİ (YL)(Tezli)(Kadıköy)(Haftaiçi)	7	3				2
Psikoloji (YL)(Tezsiz)	6	2				2
PSİKOLOJİ (YL)(Tezsiz)(Bakırköy)(Haftasonu)	1	0				
PSİKOLOJİ (YL)(Tezsiz)(Kadıköy)(Haftaiçi)	5	3		1		2
Sahne Sanatları (YL)(Tezli)	4	4				3
Siyaset Bilimi ve Uluslararası İlişkiler (İngilizce)(YL)(Tezli)	16	8			5	3
Televizyon ve Sinema (YL)(Tezli)	7	7			4	2
Tiyatro Yönetmenliği (YL)(Tezli)	7	3				2
Türk Dili ve Edebiyatı (YL)(Tezli)	11	7				6
Uluslararası İktisat (YL)(Tezli)	8	6			1	4
Uluslararası İlişkiler ve İstihbarat İncelemeleri (YL) (Tezli)	3	2			1	1
Uluslararası İlişkiler ve Terorizm Araştırmaları (YL) (Tezli)	2	0				
Yeni Medya (YL)(Tezli)	1	1				1
Yöneticiler İçin İşletme (YL)(Tezsiz)	4	4			1	3
Yöneticiler İçin İşletme(İngilizce)(Tezsiz)	8	3				3
<b>Genel Toplam</b>	<b>5513</b>	<b>4192</b>	<b>150</b>	<b>306</b>	<b>1335</b>	<b>1774</b>

Mezun olan öğrencilerimizin büyük bir kısmı tam zamanlı olarak işe yerleşmiştir. Mezunlarımızın bir kısmı yerinde uygulama yaptıkları çözüm ortaklarımızda, bir kısmı da Mezun Yerleştirme Koordinatörlüğü'nün yönlendirdiği firmalarda tam zamanlı çalışmaya başlamışlardır. Mezun Yerleştirme Koordinatörlüğü her mezununun özgeçmişini cv havuzunda depolamakta ve firmaların ihtiyaçları doğrultusunda süzüp firmalarla paylaşmaktadır. Her mezunun özgeçmişini 40 ila 50 firmaya yıl içerisinde gönderilmektedir. Bununla birlikte yıl içerisinde **1000'in üzerinde iş ilanı** hazırlanarak mezun ve öğrencilerin başvurusuna açılmıştır.

İletişimi korumak ve değişikliklerden haberdar olmak için belli periyotlarla mezunlar aranarak durumları hakkında genel bir bilgi alınır. Mezun Yerleştirme Koordinatörlüğünün en önemli amaçlarından biri de üniversitemiz ve mezunlarımız arasındaki ilişkiyi sürekli hale getirmektir.

Bu Koordinatörlük aynı zamanda, iş hayatında karşılaştıkları sorunlara yönelik mezunlarımıza destek verip, çözüm üretmek için danışmanlık hizmeti de vermektedir. Bu sayede mezunlarımızın iş hayatında kalıcı ve başarılı olmalarını hedeflemekteyiz.

#### **İ.A.Ü. 2018–2019 Eğitim-Öğretim Yılı Mezunlarının İşe Yerleşme Oranları**

Üniversitemizde 2018–2019 Eğitim - Öğretim yılında 71 önlisans programından, 58 lisans bölümünden, 70 lisansüstü programdan mezunlar verilmiştir. Mezun Yerleştirme Koordinatörlüğü olarak mezuniyeti takip eden yıl içerisinde öğrencilerimiz yoğun şekilde takip edilmişlerdir. 2019 yaz dönemi itibari ile toplamda 5513 öğrencimiz mezun olmuştur. Mezunlarımızın 4192'si işe yönlendirilmek üzere koordinatörlüğümüze özgeçmişlerini bırakmışlardır. Mezun olan öğrencilerimizden 1774'ü tam zamanlı olarak işe başlamış, 150'si DGS sınavı ile lisans tamamlama ve yüksek lisans eğitimlerine devam etmiştir. 306 mezunumuz ise çalışmayı düşünmediğini belirtmiştir. Yıl boyunca her mezunumuz en az 3 kez aranmakta, çalışıp çalışmadığı, iş arayışının olup olmadığı vb. konularla ilgili olarak aranmakta ve koordinatörlüğümüzce destek almaları sağlanmaya çalışılmaktadır. Bu çalışma kapsamında yapılan 3 farklı dönemdeki aramalarda ulaşılamayan 1335 mezunumuz tespit edilmiştir. Bu mezunlarımızın kendileri de koordinatörlüğümüzle bağlantıya geçmemişlerdir.

Yukarıdaki tablodan da anlaşılacağı üzere 2018 – 2019 yılında mezun olan öğrencilerimizden çalışma isteği olanların işe yerleşme oranı **%73,88'dir**. Öğrencilerimizin yakalamış oldukları işe yerleşme oranı üniversitemizin işe yerleştirme ve uygulamalı eğitim konusunda etkin çalışmalarının bir sonucudur. Mezunlarımızın son aramaları ve kontrolleri 2020 yılının son çeyreğinde tamamlanarak kesin işe yerleşme oranları ortaya çıkacaktır. Yıl sonunda ilgili senenin mezunlarının işe yerleşme oranının %80'e yaklaşması beklenmektedir. Bu beklentideki en büyük pay, hâlihazırda çalıştığı halde henüz iletişim sağlanamamış olan mezunlara ulaşılabilme ihtimalidir. 2019 – 2020 öğretim yılında mezun olan öğrencilerimizin istihdam edilmek üzere firmalara yönlendirilmesine başlanmıştır.

#### 11.1.11 İnsan Kaynakları Müdürlüğü

İnsan Kaynakları Müdürlüğü olarak amacımız; çalışan hedef ve planlarını; kurumun hedef, vizyon, misyon ve stratejileri çatısı altında değerlendirerek, kurumun verimliliğini ve etkinliğini arttırmaktır. Bu bağlamda insan kaynaklarının en iyi şekilde yönetilmesi, kurum içi aidiyet duygusunun geliştirilmesi ve insan kaynakları politikaları açısından Müdürlüğümüzün, Türkiye'nin en çok tercih edilen eğitim kurumu olması hedeflenmektedir. Bu hedefler doğrultusunda iş süreçlerimiz aşağıdaki diyagramda özetle tanımlanmaktadır.

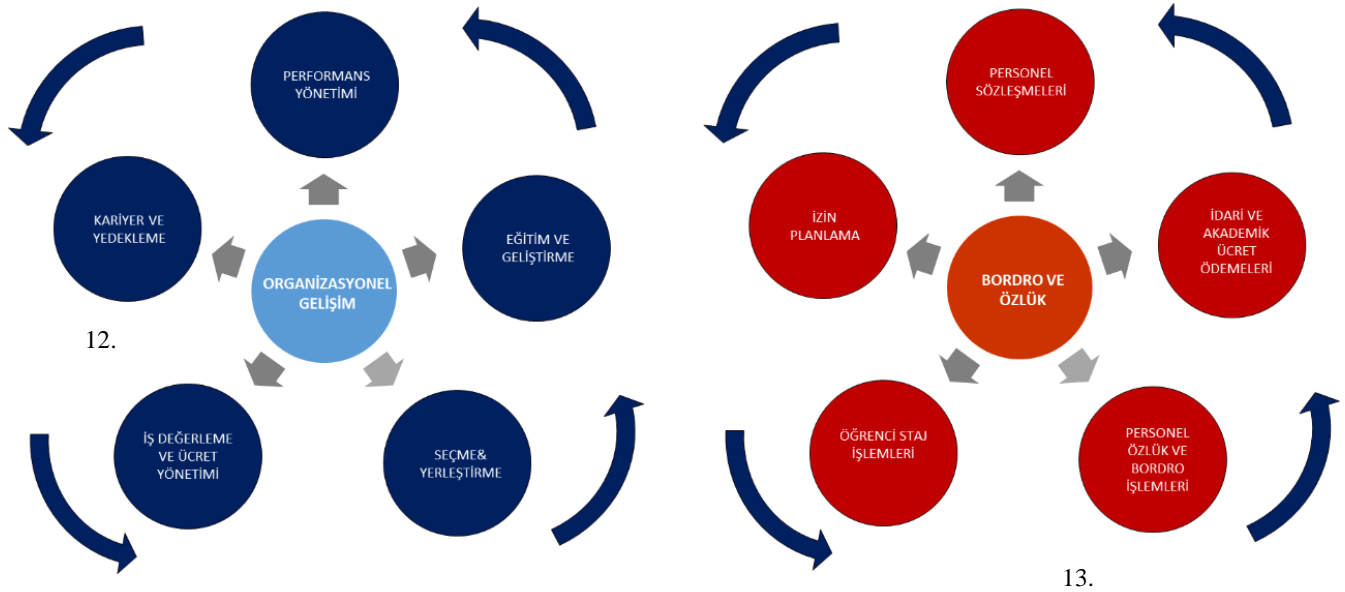

#### Seçme -Yerleştirme Süreçleri

İnsan Kaynakları Müdürlüğü'nün önemli görevlerinden biri işe uygun personelin alınması ve işe yerleştirilmesi işlemidir. Zamanı efektif kullanarak amacımıza en uygun iş gücüne ulaşabilmek en büyük hedefimizdir. Bunun için öncelikle kurumun ihtiyaç duyduğu personelin nitelik ve nicelik olarak tespit edilmesi gerekmektedir. Personel alımı yapacak olan birim yöneticisi tarafından doldurulan Personel Talep Formu, Müdürlüğümüzce norm kadro planlaması dâhilinde iş analizleri yapılması suretiyle değerlendirilmektedir. Takibinde, alım talebinin uygun görülmesi halinde, sürekli güncellenen CV veri tabanımız ve internet mecraları aracılığı ile ilan çıkılmakta ve gelen başvurular en etkin şekilde değerlendirilip ön elemeli sistem ile birimlere en uygun adaylar sunulmaktadır.

#### Oryantasyon Eğitimi

İşe yeni başlayan çalışanın, işyerine ve görevine kısa zamanda uyum sağlaması için işe başladığı gün itibari ile oryantasyon eğitimi verilir. Bu eğitimde kısaca kurumumuzun tarihi, organizasyonel yapısı, fiziksel konumu, misyon, vizyon ve stratejisi, bireysel ve bilgi güvenliği ile ilgili düzenlemeler, çalışma saatleri ve mola süreleri,

kalite süreçleri ve QDMS, KVKK, 27001 bilgi güvenliği, iş sağlığı ve güvenliği eğitimi işlenir. 2020 – 2021 Akademik yılı içerisinde 136 personele oryantasyon eğitimi verilmiştir.

### **Eğitim Süreçleri**

Çalışanların ve yöneticilerin sahip olmaları gereken yetkinliklerin sağlanması amacıyla ihtiyaç duyulan eğitimler planlanır ve uygulanır. Eğitim kayıtları oluşturularak, eğitim sonrası ölçme ve değerlendirme yapılarak raporlanmaktadır. 2020 – 2021 Akademik yılı içerisinde Yıllık Eğitim Planımız çerçevesinde gerçekleştirilen bazı eğitimlerimiz; Etkin İletişim ve Farkındalık Eğitimi, KVKK Eğitimleri, Bilgi Güvenliği Farkındalık Eğitimi, Mükemmeliyetçilik Eğitimi, Raporlama Eğitimi, Zaman Yönetimi Eğitimi, Kalite Bilinçlendirme ve Memnuniyeti Eğitimi, Koçvari Mentorluk Eğitimi, Zihnin Efektif Kullanımı Eğitimi, Sunum Teknikleri, Planlama Eğitimi, Liderlik ve Yöneticilik Eğitimi gibi eğitimleri verilmiştir. 2020 – 2021 Akademik yılı içerisinde kişi başına 20,4 saat eğitim olanağı sağlanmıştır.

### **Deneme Süresi**

4857 Sayılı İş Kanunu çalışanın 2 aylık deneme süresine tabii olduğunu, bu süre içerisinde gerek işveren gerekse çalışanın karşılıklı gerekçe göstermeksizin iş sözleşmelerini feshedebileceklerine hükmetmektedir. Bu sürenin geçmesi halinde bu hak kaybolmakta ve ancak uyarı süreçlerinin işletilmesiyle fesih yoluna gidilebilmekte, bu durum da tazminat haklarının doğmasına sebebiyet vermektedir. Bu nedenle, İnsan Kaynakları Müdürlüğü olarak işe başlayan personelin deneme süreleri takip edilip, deneme sürelerinin bitimine 15 gün kala birim yöneticisine mail yoluyla “Deneme Süresi Değerlendirme Formu” göndermekte ve formun doldurulduktan sonra İnsan Kaynakları Müdürlüğüne iletilmesi istenmektedir. Bölüm yöneticisinin gönderdiği formun kopyası alınarak İnsan Kaynakları Müdürlüğünde muhafaza edilmektedir.

### **İşten Çıkış Mülakatları**

İşten ayrılma sonrasında yapılan mülakat, kurum faaliyetleri hakkında, kurumun nasıl algılandığına ilişkin önemli bir kaynaktır; çünkü çalışanlar işten ayrılırken daha açık sözlü ve samimi olmaktadır. Çalışanların performansları hakkında bilgi toplamaya yardımcı olabilen çıkış mülakatları, aynı zamanda çalışanların memnuniyetsizliğinin nedenlerini anlamayı da kolaylaştırabilir. İnsan Kaynakları Müdürlüğümüzce işten çıkış mülakatlarına önem verilmektedir. “İşten Çıkış Mülakat Formu” ayrılan personele ilişik kesme sürecinde yönlendirilerek personelimizden geribildirim alınmaktadır.

### **Engelli Personel Çalıştırma Takibi**

4857 İş Kanununun 30. maddesi gereğince toplamda 50 kişiden fazla personel sayısı olan kurumlarda “Engelli Personel Çalıştırma Zorunluğu” mevcuttur. Engelli personel açıkları için İş-Kur ile çalışmaların yapılması sağlanmıştır. Engelli istihdamının sadece kanuni bir zorunluluk olması nedeniyle değil, İnsan Kaynakları Müdürlüğümüzce bir sosyal sorumluluk olarak görüldüğünden, kanunen çalıştırılması gereken engelli personel sayısı okulumuzda istihdam edilmektedir. 2020– 2021 Akademik yılı içerisinde toplam 20 engelli personelimiz istihdam edilmiştir.

### **Organizasyon Şemasının ve Görev Tanımlarının Güncellenmesi**

Organizasyon şemasında güncellemeler yapılmıştır. Organizasyon şeması güncellenirken yeni unvan yapıları, bölümlerdeki değişim ve genişlemeler dikkate alınmıştır. Organizasyon şemasındaki revizyonlara göre görev tanımları güncellenmiştir. Destek aldığımız birimler ile birlikte oluşturduğumuz organizasyon şeması web sitemizde yayınlanmaktadır.

### **Kariyer Planlama Sistemi**

Kariyer Planlama ve Yönetim Süreci kapsamında, çalışanlarımız için kariyer planı, mevcut kariyer yolları, bu kariyer yollarındaki basamakları ve sürece dâhil edilen personelin taşınması gereken yetkinlikleri tanımlamıştır.

Kariyer planlamasında yatay ve dikey ilerleme göz önüne alınarak hareket edilmiştir. Çalışanın bulunduğu pozisyondan daha üst unvanlı bir pozisyona terfi ve rotasyonunda aranılan gerekli yetkinlik, beceri ve kriterler “Yetkinlik Sözlüğü” baz alınarak “Performans Yönetim Sistemi Formu”nda ayrıca belirtilmiştir. Terfi ve Rotasyon talebi, İnsan Kaynakları Müdürlüğü tarafından alınarak değerlendirilmiş ve 25 personelimize Kariyer Planlama sürecine dâhil ederek terfi rotasyonları gerçekleştirilmiştir.

#### **Performans Yönetim Sistemi**

Kurumun stratejik planlaması çerçevesinde kurum/bölüm hedefleri belirlenmiş ve birim/birey bazında detaylandırılmıştır. Yönetici ve çalışan bazında unvanlar baz alınarak yetkinlikleri tanımlanmıştır. Performans değerlendirmesi yılda bir kez tüm personelimize yapılmakta olup, performans değerlendirmesi çıktıları değerlendirilerek gerekli geri bildirimler yapılmaktadır.

#### **Yetenek Yönetimi**

Yetenek Yönetimi çalışmalarımız çerçevesinde iş sonuçları ile çalışanlarımızın geleceğe dair potansiyelleri değerlendirilmiştir. Bu süreç sonunda, yetkinlik ve performans sonuçları ile çalışanlarımızın potansiyellerini en doğru yerlerde kullanabilmelerini sağlamak için kendilerini geliştirmelerini sağlayacak koşullar sağlanmaktadır.

#### **Çalışan Memnuniyeti ve Motivasyonu**

Çalışan memnuniyetini önemsemekteyiz. Ölçmeye ve iyileştirmeye açık alanları belirleyerek çalışan memnuniyetini arttırmaya yönelik olarak çalışmalar yürütülmüştür. Sosyal Faaliyet planımız çerçevesinde; doğum günü tebrik mesajları, Dünya Emekçi Kadınlar Günü kutlamaları, Yılbaşı etkinlik ve faaliyetleri gibi etkinlikler gerçekleştirilmiştir.

#### **Öneri ve Ödül**

Akademik ve İdari Kadro, iş süreçleri ve diğer uygulamalarla ilgili fikir/öneriler Geri Bildirim Sistemi üzerinden değerlendirilir. Strateji ve Kalite Geliştirme Daire Başkanlığı önerinin içeriğine göre ilgili olan Bölüm yöneticileri ile öneri talebini paylaşır ve sürecini takip eder. Uygulanan önerinin ödülü, öneri sahibine, Rektörlük ve Genel Sekreterlik tarafından yazılı olarak bildirilir. Çalışanlar bireysel olarak öneri verdiği gibi ekip halinde de öneri verebilirler. Önerinin değerlendirilmesi ve uygulanması durumunda takdir, teşekkür, maddi ödül veya teşvik ve onurlandırma ödülleri verilmektedir.

#### **Dijitalleşme Süreci**

Verim, güven ve zaman yönetiminin sağlanması amacıyla dijitalleşmeye önem veriyoruz. Bu süreçte insan kaynakları süreçlerinin verimli takip edilmesi adına dijital platformda takip edilmekte ve sürekli geliştirilmektedir.

## EK-1 KURUMSAL YÖNETİM UYUM RAPORU

### Bölüm 1 - Kurumsal Yönetim İlkelerine Uyum Beyanı

03.01.2014 tarih ve 28871 sayılı Resmi Gazete’de yayımlanarak yürürlüğe giren ve işbu Faaliyet Raporunun kapsadığı yıl itibarıyla yürürlükte bulunan ve Kurumsal Yönetim alanında düzenleyici otorite olarak Sermaye Piyasası Kurulu’nun (SPK) II-17.1 sayılı “Kurumsal Yönetim Tebliği” çerçevesinde, 2018 - 2019 dönemi Kurumsal Yönetim İlkeleri Uyum Raporu hazırlanmıştır. SPK’nın II-17.1 sayılı Kurumsal Yönetim Tebliği ile söz konusu faaliyet döneminde, gerek 31.12.2005 tarih ve 26040 sayılı Resmi Gazete’de yayımlanarak yürürlüğe giren Vakıf Yükseköğretim Kurumları Yönetmeliği ve gerekse 2547 sayılı Yükseköğretim Kurumları Kanunu’na tabii olarak kurulmuş bulunan İstanbul Aydın Üniversitesi, gönüllülük esasına dayalı olarak, Kurumsal Yönetim uygulamalarının temel prensipleri doğrultusunda çalışmalar yapmayı önemli bir hareket noktası olarak ele almakta ve stratejik bir hedef olarak değerlendirmektedir.

Söz konusu Tebliğ’de ve müteakip düzenlemeler çerçevesinde yer alan zorunlu ve zorunlu olmayan Kurumsal Yönetim İlkelerine tam uyum amaçlanmakla birlikte, ilkelerin bir kısmında uygulamalarda farklı Mevzuatlardan kaynaklanan zorluklar, bazı ilkelere uyum konusunda gerek ülkemizde, gerekse uluslararası alanlarda devam eden değerlendirmeler ve bazı ilkelerin ise, Üniversitelerin tabii olduğu Mevzuat ve yasal düzenlemeler ile mevcut Üniversite yapılarıyla örtüşmemesi gibi nedenlerden ötürü tam uyum henüz sağlanamamıştır. Bu doğrultuda, Kurumumuzun etkin olarak yönetimine katkı sağlayacak şekilde öngörü ve değerlendirmeler yapılmaktadır. Söz konusu Kurumsal Yönetim İlkeleri üzerinde çalışmalara devam edilmekte olup; Üniversitemizin stratejik yönetimine katkı sağlayacak idari, operasyonel, teknik ve hukuki altyapı çalışmalarının tamamlanması sonrasında uygulamaya geçirilmeleri planlanmaktadır.

Ayrıca, 02.10.2020 tarih ve 31262 sayılı Resmi Gazete’de yayımlanarak yürürlüğe giren, “Kurumsal Yönetim Tebliği’nde Değişiklik Yapılmasına Dair Tebliğ” (II-17.1.a) kapsamında ifade edilen, Çevresel, Sosyal ve Kurumsal Yönetim çalışmalarını yürütürken, Üniversitemizin de gönüllü olarak hassasiyet göstermeyi öngördüğü “Sürdürülebilirlik İlkeleri Uyum Çerçevesi”nin yapılacak çalışmalara ışık tutmasına önem verilecektir.

Aşağıda Kurumsal Yönetim İlkeleri bağlamında Üniversitemiz bünyesinde yürütülmesi öngörülen çalışmalar ve henüz uyum sağlanamayan ilkelere ve varsa bundan kaynaklanan çıkar çatışmaları açıklanmıştır:

2020 – 2021 yılı periyodunda Kurumsal Yönetim alanındaki çalışmalarımız, SPK’nın Kurumsal Yönetim İlkeleri ile ilgili Mevzuata ilişkin düzenlemeleri kapsamında gözden geçirilmiştir. Ayrıca Üniversitemizin kurumsal internet sitesi ve Faaliyet Raporu da gözden geçirilerek, ilkelere uyum açısından gerekli revizyonlar, 2021 – 2022 yılı periyodunda da takip edilerek, ele alınmaya devam edilecektir.

Bir önceki dönemde hazırlanan Kurumsal Yönetim Uyum Raporu, dönem içinde ilkelere uyum açısından Mevzuattaki gelişmeler ve uygulamalar dikkate alınarak, gerekli çalışmalar doğrultusunda gözden geçirilmiştir. Kurumsal Yönetimin tüm kurum ve kuruluşlar için önemli bir uygulama ve bütünsel öneme sahip olduğu görüşünden hareketle, kurumsallaşmanın sürdürülebilirliği ve üniversitelerin gelişimi bağlamında dinamik bir süreç olarak değerlendirdiğimiz Kurumsal Yönetim İlkelerine uyum, Üniversitemiz açısından da artan bir önem taşımaktadır.

Üniversitemiz gelişen koşullara bağlı olarak, Kurumsal Yönetim İlkelerinde uyum sağlanacak konularda iyileştirmeler yapmak suretiyle, gerekli düzenlemeleri yaparak, kurumsal yönetimi bir kurum ve üniversite kültürü olarak benimsemiş ve kurumsal yönetim uygulamalarını sürdürülebilirlik anlayışıyla devam ettirmeyi

stratejik bir hedef olarak planlamış ve hayata geçirmiştir. Üniversitelere ilişkin yasal düzenlemeler ve Akademik Mevzuat kapsamında, Kurumsal Yönetim İlkelerinden uygulaması zorunlu olan veya zorunlu olmayan ilkelerine tam uyum büyük bir oranda sağlanmıştır. 2018 yılı içinde Kurumsal Yönetim Komitesi ve Denetim Komitesi gibi en temel iki Komite kurularak, belirlenen Çalışma Esasları kapsamında periyodik çalışmalarını sürdürmüştür. Buna ilaveten 2018 yılı içinde, konu hakkında etkin bir yönetim amacıyla, Kurumsal Yönetim ve Sürdürülebilirlik Uygulama ve Araştırma Merkezi de kurularak faaliyetlerine başlamıştır.

En önemli husus söz konusu yıl içinde, Derecelendirme Firması Saha Kurumsal Yönetim ve Kredi Derecelendirme Hizmetleri A.Ş. (Saha Rating) tarafından SPK Kurumsal Yönetim İlkeleri kapsamında hazırlanan metodoloji çerçevesinde derecelendirme çalışması yapılmıştır. 10.04.2018 tarihi itibarıyla ilk kez bir üniversite olarak İstanbul Aydın Üniversitesi Kurumsal Yönetim Derecelendirmesi yaptırarak, kamuoyuna deklare etmiştir. Ardından yapılan iyileştirme ve uyum çalışmalarından sonra, Saha Rating tarafından 19.10.2018 tarihi itibarıyla Derecelendirme Raporu revize edilmek suretiyle Üniversitemizin derecelendirme notu da yükseltilmiştir. Bu vesileyle ilk kurumsal yönetim derecelendirme notumuz 83,96'dan (8.40), revize edilmek suretiyle artırılmış ve derecelendirme notumuz 86,48'e (8.65) yükseltilmiş ve kamuoyunun bilgisine sunulmuştur. Üniversitemiz Kurumsal Yönetim Derecelendirme Raporu'na ve dönem içindeki revize derecelendirme notumuza, Üniversitemizin [www.aydin.edu.tr](http://www.aydin.edu.tr) internet adresinden erişilerek, incelenebilir.

İlgili konulara ilişkin detaylı bilgiler aşağıdaki bölümlerde yer almaktadır. İkelere tam olarak uyum sağlanamaması nedeniyle Üniversitemizin maruz kaldığı herhangi bir çıkar çatışması bulunmamaktadır. Üniversitemizce, Kurumsal Yönetim İlkeleri'nin gönüllülük esasına dayalı olarak benimsenmesi doğrultusunda, kurumsal yönetim anlayışını kurum kültürü olarak yaygınlaştırmak suretiyle sürdürülebilir bir yönetim yaklaşımını benimsemiştir. Bu yönde 2020 – 2021 Döneminde de uygulamalara devam edilmiştir. Ayrıca bu doğrultuda, yapılan açıklamalarda daha sonraki periyodik dönem içerisinde önemli bir değişiklik olması halinde, söz konusu değişikliğe 2021 – 2022 yılına ilişkin Faaliyet Raporu'nda yer verilecektir.

Yükseköğretim Kurulu (YÖK) düzenlemelerine tabii olan Üniversitemiz, Kurumsal Yönetimin temeli olan adillik, şeffaflık, hesap verebilirlik ve sorumluluk ilkeleri ışığında, Kurumumuzun geleceğine yön veren, kurumsal hedeflerimize ulaşabilmemiz için Kurumsal Yönetim uygulamalarına ilişkin çalışmaları, sürekli ve dinamik bir süreç olarak yürütmekteki istekliliğimizi beyan eder, akademik dünyada Uyum Raporu yayımlayan ilk Üniversite olarak hazırlanan yeni Kurumsal Yönetim Uyum Raporumuzu aşağıda bilgilerinize sunarız.

## **Bölüm 2 - Kurucu Vakıf ile İlişkiler**

Üniversitemizin tabii olduğu yasal Mevzuat ve Üniversitemizin iç işleyişine ilişkin oluşturulmuş prosedür ve düzenlemeler kapsamında bir bilgilendirme mekanizması mevcut olup, kurumsal internet sitesinde Kurucu Vakıf ile ilişkiler ve Vakfın haklarının kullanımını etkileyebilecek her türlü bilgi ve açıklamaya yer verilmesi esastır. Bu doğrultuda dönem içinde mevzuat ve ilgili uygulamalar çerçevesinde bilgi akışı azami gayretle sürdürülmekte, Kurucu Vakfın haklarının kullanımını engelleyecek herhangi bir durum ortaya çıkmamıştır.

Üniversitemiz açısından Mevzuat'ta öngörülen diğer hususların denetimi hakkında 31.12.2005 tarih ve 26040 sayılı Resmi Gazete'de yayımlanarak yürürlüğe giren Vakıf Yükseköğretim Kurumları Yönetmeliği ile 2547 sayılı Yükseköğretim Kurumları Kanunu'na tabii hükümler uygulanmaktadır. Buna ilaveten Üniversitemiz iç denetim ve iç kontrol uygulamaları mevcuttur. Ayrıca SPK Kurumsal Yönetim Tebliği kapsamında da yönetim kontrolünü elinde bulunduran Pay Sahibinin aleyhine çıkar çatışmasına neden olabilecek önemde bir işlem söz konusu olmamıştır.

Kurucu vakıf ile ilgili işlerde, eşit işlem ve muamele prensipleri çerçevesinde ve mevzuata uygun olarak hareket edilmekte, Üniversitemiz nezdinde gerekli düzenlemeler sağlanarak, söz konusu hususa azami derecede önem

verilmektedir. Hâkim pay sahibi statüsünde Kurucu Vakfın mevcut haklarının korunması esas olarak ilgili yasal mevzuat ve vakıf üniversiteleri düzenlemelere uygun olarak hayata geçirilir ve yasal güvence altındadır. Bu doğrultuda bilgi alma ve inceleme hakkı, Üniversite Mütevelli Heyeti'nin belirlenmesi ve seçimi gibi hususlarda kanuni düzenlemelere riayet edilir ve vakıf üniversitelerine ilişkin düzenlemelere uyulur.

Kurucu Vakfın haklarının kullanımı alanında mevzuata ve diğer iç düzenlemelere uyulması konusunda gereken gayret ve hassasiyet gösterilir. Üniversite, Kurucu Vakıf ile ilişkilerini, Mütevelli Heyeti Başkanı'nın gözetiminde, Genel Sekreterlik vasıtasıyla yürütmektedir. Kurucu Vakfın bilgi alma ve inceleme hakları mevzuata uygun olarak sağlanmaktadır. Mütevelli Heyeti bünyesinde oy hakkında herhangi bir imtiyaz yoktur. Ayrıca bir önceki dönem içinde Üniversitemize özgü bir Bilgilendirme Politikası hazırlanarak, kamuoyunun bilgisine sunulmuş olup, aynı şekilde söz konusu dönem içinde buna ilaveten bir Bağış ve Yardım Politikası da hazırlanarak, yayımlanmıştır. Bunun dışında Kurucu Vakıf ile ilişkilerin düzenlenmesinde belirleyici Mevzuata uyulur ve bunlarla ilgili politika ve prosedürler mevcuttur. Faaliyetlere aynı kapsamda devam edilmektedir.

### **Bölüm 3 - Kamuoyu Aydınlatma ve Şeffaflık**

#### **3.1. Bilgilendirme Politikası**

İstanbul Aydın Üniversitesi, Kurumsal Yönetim İlkeleri doğrultusunda çalışanları, akademisyenleri, öğrenci ve velileri ile tedarikçileri başta olmak üzere, bütün paydaşlarının ve tüm kamuoyunun doğru olarak bilgilendirilmelerini sağlayacak etkin bir Kurumsal Bilgilendirme Politikası izlemektedir.

Üniversitemiz tarafından yapılan her türlü faaliyet, Üniversitemiz web sayfası ve kurumsal sosyal medya adreslerinden duyurulmaktadır. Bu kapsamda gerek eğitim-öğretim, gerekse araştırma ve yönetim süreçlerine ilişkin etkinlikler düzenli bir şekilde yayımlanmakta ve kamuoyunun bilgisine sunulmaktadır.

Uyum Raporu'nun ilgili alt başlıklarında da değinildiği üzere, 2018 yılı içinde yayımlanan söz konusu Bilgilendirme Politikası çerçevesinde kamuoyunu bilgilendirme kriterlerinden, basın ve yayın organlarında çıkan haberler karşısında izlenecek uygulamalara kadar hususlara yer verilmiştir. Ayrıca, Kurumsal İletişim Politikası, Bilgi Güvenliği Politikası, Çevre Politikası, Sosyal Politika, İş Sağlığı ve Güvenliği Politikası gibi Üniversitemizin kapsamlı Politikaları mevcut olup, söz konusu politikalar da Kurumsal Bilgilendirme Politikası kapsamında destekleyici politikalar olarak değerlendirilebilir ve web sitesinden erişilerek, incelenebilir.

Kamuoyunu aydınlatma ve özellikle şeffaflık, Üniversitemizin politikalarının temellerini oluşturmaktadır. Bu yönde destekleyici Üniversite Politikaları ve uygulamaları mevcuttur.

#### **3.2. Kurumsal İnternet Sitesi ve İçeriği**

Üniversitemizin aktif ve güncel bir kurumsal internet sitesi mevcuttur. Üniversitemiz internet adresi; [www.aydin.edu.tr](http://www.aydin.edu.tr)'dir. Kurumsal web sitesinde yer alan bilgilerin ve ihtiyaç duyulan ilgili bölümlerinin ayrıca İngilizce sayfaları da mevcuttur. Üniversitenin Türkçe ve aynı kapsamda olmamakla beraber İngilizce internet sitesi mevcuttur.

Üniversite her yıl YÖK denetiminden geçmekte ve Kurum İç Değerlendirme Raporu'nu web sitesinde yayımlamaktadır.

Söz konusu internet adresinde, Üniversitemiz hakkında talep edilebilecek muhtelif bilgilere kapsamlı olarak yer verilmiştir. Gelişmelere göre güncelleştirilen söz konusu web sitemizde, tabii olunan Mevzuat dâhilinde, her hususa yer verilmiştir. Ayrıca SPK Kurumsal Yönetim Tebliği'nde öngörülen asgari hususları da dikkate alarak,

Üniversitemiz önceki dönemlerde olduğu gibi, 2020 – 2021 yılı periyodunda da bilgi akışına azami hassasiyeti göstermek suretiyle güncelleme çalışmalarını yapmış ve dönem içinde sürdürmüştür. Üniversite tarafından kamuya açıklanmış olan bilgiler, kurumsal internet adresi [www.aydin.edu.tr](http://www.aydin.edu.tr) üzerinde mevcut olup, erişim imkânı sağlanmıştır. Ayrıca web sitesinde gerekli güncellemeler de yapılmaktadır

### **3.3. Faaliyet Raporu**

Üniversitemiz, periyodik faaliyet raporlarını, paydaşların ve kamuoyunun Üniversite faaliyetleri hakkında tam ve doğru bilgiye ulaşmasını sağlayacak ayrıntılarda hazırlanması ve yayımlanması için gereken azami hassasiyeti göstermektedir. YÖK standartlarına uygun olarak hazırlanmakta olan Faaliyet Raporları'nda, 2016 – 2017 döneminden itibaren, Sermaye Piyasası Kurulunun, II-17.1 sayılı “Kurumsal Yönetim Tebliği” ile belirlenen Kurumsal Yönetim İlkeleri'ndeki bilgilere de yer verilmesine özen gösterilmiş olup, bu doğrultuda 2017 – 2018 Faaliyet Raporu'nun tabii olunan Mevzuata ve ilgili düzenlemelere uygun olarak hazırlanmasına özen gösterilmiştir. Söz konusu Faaliyet Raporu içinde ilk Kurumsal Yönetim Uyum Raporu'na yer verilmiştir. Ardından, 2018 – 19 ve 2019 – 20 Faaliyet Raporu'nda da Uyum Raporu, yapılan çalışmalar doğrultusunda revize edilerek yayınlanmıştır. Ayrıca, 2020 - 2021 Faaliyet Raporu ekinde de güncellenen Uyum Raporumuza yer verilmiştir. Müteakip hazırlanacak Faaliyet Raporları'nda da gözden geçirilmek suretiyle gereken hassasiyet gösterilecektir.

Hazırlanan mevcut Faaliyet Raporu'nda; raporun dönemi, Üniversitenin Vizyon, Misyon, Değer ve Stratejik Hedefleri, Üniversitenin sicil bilgileri, iletişim bilgileri, Akademik ve İdari yapı, dönem içinde Yönetim Kurulu ve Senato'da görev alan başkan ve üyelerin ad ve soyadları, Üniversite birimlerinin nitelikleri, Fiziksel Kaynakları; yerleşkeler, dersliklerin toplam kapasitesi, laboratuvar ve atölye sayısı, spor tesisleri, konferans salonları, bursluluk oranları, başarı oranları, Bilgi ve Teknoloji Kaynakları, öğrenim olanakları, ulusal ve uluslararası platformlardaki sıralaması, İnsan Kaynakları, personel sayıları, akademik faaliyetler; Fakülte bazında bildiriler, makaleler, projeler ve etkinlikler, bilimsel toplantılar; Araştırma ve Uygulama Merkezleri ve faaliyetleri, Uluslararası faaliyetler, İdari Hizmetler ve gerek akademik gerekse idari hususlar gibi konulara ve diğer ayrıntılara yer verilmiştir.

Üniversitemizin Faaliyet Raporlarına web sitesinden ulaşarak, incelenebilir.

## **Bölüm 4 - Paydaşlarla İlişkiler**

### **4.1. Paydaşların Bilgilendirilmesi**

Menfaat sahibi olarak paydaşlar; başta öğretim üyeleri, çalışan idari personel ve öğrenciler olmak üzere, esas itibarıyla Üniversite ile doğrudan ilişki içindeki üçüncü şahısları ve kamuoyunu ifade eden ve “Paydaşlar” olarak tanımlanan değişik menfaat sahipleri ve/veya menfaat gruplarına yönelik politika ve uygulamalar Üniversitemiz tarafından geliştirilmekte ve stratejik plana bağlı bir Üniversite Politikasıyla desteklenmektedir. Ayrıca üst yönetim tarafından onaylanarak, yukarıda belirtildiği gibi, kamuoyunun bilgisine sunulmuş olan bir Bilgilendirme Politikası mevcuttur.

Paydaş kavramıyla ele alınan tüm hak ve menfaat sahiplerimiz, eşit işlem ve uygulamalar ile etkin bir iletişime tabiidirler. Dolayısıyla yönetim ve iletişim süreçlerimizi yönetim kavramı ile ifade edebilir. Bu bağlamda Kurumsal Yönetim veya Yönetişim uygulamalarına azami önem verilir.

Üniversitemizin paydaş tanımlaması kapsamında, menfaat sahiplerinin mevzuat ile düzenlenen veya henüz düzenlenmemiş haklarının garanti altına alınmasını sağlamak için azami gayret sarf edilir. Üniversite ile ilgili



tüm menfaat sahiplerinin kendilerini ilgilendiren hususlarda bilgilendirilmeleri için gereken sistematik iletişim kanalları oluşturulmuştur.

Ayrıca mevzuata aykırı ve etik açıdan uygun olmayan işlemlerin İç Denetim aracılığı ile ilgili birimlere iletilebilmesi için gerekli mekanizmalar Üniversitemiz tarafından kurulmuştur.

Üniversite Etik Kuralları ve Etik Kurul işleyişine ilişkin düzenlemeler uygulamaya geçirilmiştir. Bu doğrultuda Etik Kurul'a yapılacak müracaatların gizliliği esastır. Üniversitemizin Kurumsal Yönetim uygulamalarımızın ayrılmaz bir parçası olan ve kamuya açıklanmış olan bir Etik Kurallar Bütünü ve Etik İlkeler Yönergesi mevcut olup, aşağıdaki ilgili bölümde diğer ayrıntılara yer verilmiştir. Üniversitemizin öğrenciler, çalışanlar ve tedarikçileri de kapsayacak şekilde Paydaş Memnuniyeti Politikası mevcuttur. Ayrıca, geliştirilen veya değişikliklere göre güncellenen Üniversite Politikalarıyla süreçler desteklenmektedir.

#### **4.2. Paydaşların Yönetime Katılımı**

Paydaşların Üniversite Yönetimi'ne katılımı prensip itibarıyla yönetsel konulardaki iyileştirme çalışmalarına katılımı ve bu yönde aktif olarak görüşlerini beyan edebilecekleri ve değerlendirmelerde bulunabilecekleri uygulamalar Üniversitemiz bünyesinde hazırlanmış prosedürlere bağlı olarak yürütülmektedir. Menfaat sahipleri olarak paydaşlar, "Üniversitemizin iç ve dış paydaşları" olarak kendilerini ilgilendiren konularda, Üniversite yönetimine katılımlarını sağlayacak sistem ve mekanizmaları kullanırlar. Fakülteler bazında Dış Paydaş toplantıları düzenlenir. Bu süreçler Üniversitemizce desteklenir ve hayata geçirilir. Ayrıca kalite odaklı eğitim, kalite planlama ve kalite kontrol sistemlerinden, kalite geliştirme yöntemlerine kadar Kalite Yönetimi ve kalite felsefesine dayanan ve eğitim-öğretimde verimliliği artırmayı hedefleyen kapsamlı çalışmalar stratejik olarak sürdürülmekte, kalite akreditasyonları alınmakta ve konu ile ilgili ayrıntılara Faaliyet Raporu'nda yer verilmektedir.

Paydaş beklentilerine gereken önem gösterilmek suretiyle ilgili birimler bünyesinde yürütülmekte ve koordine edilmektedir. Bu doğrultuda dış paydaşlara yönelik toplantılar akademik ve idari uygulamalar bazında yer almaktadır. Ayrıca Üniversitemizin bir Tedarik Zinciri Politikası da mevcuttur.

Üniversitemizde internet sitesinin yanı sıra Üniversite içi iletişim için bir portal olarak intranet (UBİS ve Aynet) uygulamaları ve basılı yayın organı da (İAÜ Aydın Uygulama Gazetesi ve İAÜ Aydın Uygulama Dergisi) yayımlanmak suretiyle, yönetim anlamında iletişimi güçlendiren ve bilgi akışını etkinleştiren uygulamalar ve portallar kullanılmaktadır. Bu amaçla başta akademik kadro, öğrenci birlikleri ve çalışanlar olmak üzere menfaat sahiplerinin, Üniversite faaliyetlerini aksatmayacak şekilde, Üniversite yönetimine katılımını destekleyici modeller ve anket uygulamaları geliştirilmiştir. Akademik kadro için akademik unvana bağlı yönetime seçilme süreçleri bulunmaktadır. Öğrenciler, öğrenci temsilcileri aracılığıyla, çalışanlar ise web tabanlı "Sizi Dinliyoruz" uygulaması vasıtasıyla görüş, talep ve önerilerini Üniversite yönetimine iletebilmektedirler. Ayrıca Mütevelli Heyet Başkanı, Rektör ile akademisyenler ve idari kadronun bir araya geldiği periyodik Değerlendirme Toplantıları düzenlenmekte, tüm soru ve taleplere bizzat Üniversite Mütevelli Heyet Başkanı tarafından konular bazında ve birebir açıklamalarda bulunmaktadır.

Üniversite bünyesinde olduğu gibi, tüm fakülte ve bağlı yüksekokullar ile ilgili uygulama ve araştırma merkezleri tarafından da kendilerine ait iletişim kanalları periyodik olarak kullanılmaktadır. Ayrıca tüm akademik ve idari personelin yanı sıra, öğrencilerin de şikâyetlerine proaktif olarak çözüm yolları geliştirmek için sistematik kanallar kullanılır. Buna uygun olarak, öğrenci temsilcilerinin de yer aldığı İç Paydaş Kurulları uygulamada mevcuttur.

İyileştirme çalışmaları ile beraber Üniversitemizin Strateji ve Kalite Geliştirme Daire Başkanlığı bünyesinde kalite güvence sistemleri, kalite belgelendirme ve kalite standartları ile yüksek eğitim - öğretim kalitesinin sağlanmasına yönelik akreditasyon çalışmaları takip edilmektedir. Bu doğrultuda kapsamlı uygulama prosedürleri mevcuttur. UBİS üzerinden de değerlendirme anketleri yayınlanarak, akademik ve idari personelin görüş ve önerileri kriterlere uygun olarak incelenmektedir.

Dolayısıyla tüm Menfaat Sahipleri bakımından sonuç doğuran ve doğrudan menfaat sahiplerini ilgilendiren önemli kararlarda, Paydaşlarımız olarak menfaat sahiplerinin görüş ve önerileri önemli bir girdi olarak değerlendirilmektedir. Bu kapsamda Paydaş Memnuniyeti Politikası önemli bir yol gösterici olarak değerlendirilmektedir.

#### **4.3. İnsan Kaynakları Politikası**

Üniversitemizin “İnsan Kaynakları Politikası”, Üniversite stratejileri ve politikaları ile uyumlu bir şekilde oluşturulmuş ve kamuoyuna duyurulmuştur. Söz konusu Politika, yeni uygulamalar ve ihtiyaçlar kapsamında geliştirilmekte ve hassasiyetle uygulanmasına önem verilmektedir. Bu çerçevede gerek Personel Daire Başkanlığı gerekse İnsan Kaynakları Müdürlüğü bünyesinde faaliyetler koordineli olarak yürütülmekte; hem akademik personel hem de idari personel, herhangi bir ayrımcılık veya kötü muameleye maruz kalmayacak şekilde güvence altına alınmaktadır. Bu konuda dönem içinde hiçbir şikâyet söz konusu olmamıştır. Her kademedeki üniversite çalışanlarının yönetime katılması ve geri bildirimlerin alınması hususunda gerekli özen gösterilir ve sistematik toplantılar gerçekleştirilir. Üniversitemiz, insan haklarının korunmasına ve bu alandaki performansın iş süreçlerinde desteklenmesine özen göstermektedir.

Bu bağlamda Üniversitemizin misyon, vizyon ve stratejik hedeflerini gerçekleştirmek için gerekli desteği sağlayacak şekilde bir yapılanmaya özen gösterilir.

Bu çerçevede çalışanların sosyal haklarına ve mesleki eğitimlerine azami önem gösterilmekte, İK uygulamalarıyla ilgili gelişmeler yakından takip edilerek, devreye alınmaktadır. Etkin ve verimli somut ölçütlere dayandırılmış bir işe alım, çalışma süreci ve işten ayrılma prosedürlerinin ayrıntılı olarak belirlendiği Üniversitemiz Personel Yönetmeliği mevcuttur. Bu kapsamda işe alım politikaları oluşturulurken ve kariyer planlamaları yapılırken, eşit koşullardaki kişilere, eşit fırsat sağlanması ilkesi benimsenmiştir.

Üniversitemizin en değerli kaynağı olan akademik ve idari insan kaynağı için, değişimleri yönetebilecek kurumsal politikalar geliştirilmekte ve Üniversitemizin sürdürülebilirliğine bu açıdan da gereken önem verilmektedir.

#### **4.4. Etik Kurallar ve Sosyal Sorumluluk**

Gerek Üniversitemizin bulunduğu Küçükçekmece Bölgesi ve İstanbul genelinde gerek ulusal ve uluslararası sahada ve gerekse kamuya yönelik sosyal çalışmalar çerçevesinde kurumsal sosyal sorumluluk ve toplum üzerinde etki kriterlerine göre faaliyetler düzenlenir, tatbik ve takip edilir. Bu bağlamda dönem içinde yapılan çalışmalara ilişkin şekilde ayrıntılı bilgiler mevcuttur. Ayrıca intranet ortamında ve basılı olarak İAÜ'nün periyodik olarak yayımlanan Aydın Gazetesi ve Aydın Dergisi'nde haber, röportaj veya bilgilendirme şeklinde kurumsal faaliyetlerden bireysel aktivitelere kadar, sosyal çalışmalarımız hakkında yayınlara yer verilmektedir. Ayrıca sosyal sorumluluk kapsamındaki sosyal amaçlı dernek, vakıf ve kuruluşların etkinliklerine de destek sağlanır. Bu kapsamda eğitimden, spora, kültürel faaliyetlerinden sanatsal faaliyetlere kadar projelere, Üniversitemiz bünyesindeki öğrenci kulüpleri dâhil her seviyede katkı sağlanmaktadır. Kurumsal ve toplumsal

gelişimi ve Üniversite bünyesindeki öğrencilerin katılımını da sağlayacak dinamikleri öne çıkartan genel bir sosyal sorumluluk politikası benimsenmiştir. Söz konusu sosyal sorumluluk çalışmalarında farkındalık ve bilinirlik sağlayacak etkinliklere ve sürdürülebilirlik perspektifine önem verilir.

Köklü tarihinin ve zengin kültürünün bir parçası olan sosyal sorumluluk faaliyetlerine son derece önem veren Üniversitemiz, gençlerimizin sosyal sorumluluk bilincine sahip, gelenek ve göreneklerine önem veren, bizi biz yapan milli değerlerimizi koruyan ve gelişimine katkı sağlayan, dünyada ve ülkemizde meydana gelen sosyal, kültürel ve toplumsal sorunlar karşısında daha duyarlı ve çözüm üretebilen bireyler yetiştirmek amacıyla öğrenci kulüpleri, idari ve akademik birimler olarak çeşitli sosyal sorumluluk çalışmaları yürütmektedir. Yapılan bu kulüp çalışmalarıyla öğrencilerimizin ulusal ve milli bilincinin yükseltilmesi ve yaşayarak öğrenmelerinin sağlanması adına önceki yıllarda da olduğu gibi 2020 – 2021 eğitim-öğretim yılında öğrencilerin kulüp çalışmalarının geliştirilmesi için gerekli olan adımların atılmasına devam edilmiş, pandemi koşullarına uygun düzenlemeler yapılmıştır.

## **Bölüm 5 - Mütevelli Heyeti, Senato, Yönetim Kurulu**

### **5.1. Yönetim Yapısı ve Yönetim Organları ile Kurulların Yapısı ve Oluşumu**

Üniversitemiz kuruluşuna mesnet mevzuat ve ilgili kanun gereği, diğer vakıf üniversitelerinin tabii olduğu düzenlemeler kapsamında yapısal bir teşkilata sahiptir. Vakıf yükseköğretim kurumunun en yüksek karar organı olan Mütevelli Heyeti, vakıf yükseköğretim kurumunun tüzel kişiliğini temsil eder. Vakıflarca kurulacak yükseköğretim kurumlarındaki akademik organlar, devlet yükseköğretim kurumlarındaki akademik organlar gibi düzenlenir ve onların görevlerini yerine getirir. Bu organizasyon yapısının, SPK Kurumsal Yönetim Tebliği'nin kapsadığı halka açık anonim ortaklıklardan farklı bir özelliği haiz olup, anonim şirketlerde görülen tek bir Yönetim Kurulundan mürekkep değildir. Üniversitelerin kendilerine has yapısı gereği ve İAÜ olarak vakıf üniversitesi olmamız hasebiyle üçlü bir yapı olduğu değerlendirilmiş olup, Üniversite Mütevelli Heyeti, Üniversite Senatosu ve Üniversite Yönetim Kurulu bu üçlü yapının birer parçası ve tamamlayıcı unsurlarıdır. Kurulların faaliyet esasları, mevzuat ve düzenlemelere uygun olarak yerine getirilir.

Bu bağlamda Mevzuat dairesinde Mütevelli Heyeti kendi yetkileri ile Üniversitemizin ayrı bir kurulu, akademik süreçlerden sorumlu Senato Üniversitemizin ayrı bir kurulu ve idari süreçlerden sorumlu Yönetim Kurulu da yine Üniversitemizin ayrı bir kurulu olarak değerlendirilmek suretiyle, üçlü kurul yapısının (triple board) mevcut olduğu değerlendirilmiştir. Üniversitemiz Mütevelli Heyet Başkanı ile Üniversite Rektörü, yükseköğretim kurumları mevzuatı ve düzenlemelerine tabii olarak Üniversitenin iki ayrı yönetim erkini temsil etmektedirler. Ayrıca Üniversite Rektörü, her üç Kurulda da yer almakta olup, Mütevelli Heyet Başkanı ve Mütevelli Heyeti Üyeleri yanı sıra Üniversite Rektörü de Mütevelli Heyeti'nin bir üyesi ve buna paralel olarak Üniversite Senatosu ve Üniversite Yönetim Kurulu'nun Başkanı durumundadır.

Üniversite Mütevelli Heyeti, Vakıf yönetim organı tarafından devlet memuru olma niteliklerine sahip ve en az üçte ikisi yükseköğretim görmüş adaylar arasından 4 yıl süre ile seçilen en az yedi üyeden oluşur. Süresi biten üyeler yeniden seçilebilir. Mütevelli Heyeti, kendi aralarından bir Başkan seçer. Vakıf üniversitelerinde Rektör, Mütevelli Heyeti'nin tabii üyesi olup, aynı zamanda Mütevelli Heyeti Başkanı olarak seçilemez. Bu durum Mütevelli Heyeti, kurumunun tüzel kişiliğini temsil ettiğinden, bir bakıma SPK Kurumsal Yönetim İlkeleri kapsamında belirtilen, Yönetim Kurulu Başkanı ile Genel Müdür/CEO görevlerinin ayrı ayrı kişilerde olması gerekliliği prensibine tabii bir yapılanmaya uygun olduğu tespit edilmektedir. Ayrıca gerek Mütevelli Heyeti üyeleri gerekse Üniversite Senatosu ve Yönetim Kurulu üyeleri, yükseköğretim kurumları mevzuatı ve düzenlemeleri çerçevesindeki üye statüsünde görevlerini yerine getirmektedirler.

Ayrıca Mtevelli Heyet üyeliđi fahridir. İAÜ Mtevelli Heyeti 7 üyeden mteşekkildir. Heyetin çođunluđu icracı olmayan üyelerden oluřmaktadır. 7 kiřilik Mtevelli Heyeti'nde 1 üyenin (Rektör) icrai görevi bulunmaktadır. Bu haliyle Mtevelli Heyeti'nin özelliđi geređi "bađımsız üye" statüleri öngörölmüřtür. Bu haliyle her üç kurul yapısı nezdinde bilgi birikimi, tecrübesi ve görüř açıları bakımından çeřitliliđin sađlanmasını sađlayacak bir yapılanma üniversitelerin yasal düzenlemelerine uygun olup, Kurumsal Yönetim İlkeleri'nin yönetim kurullarına iliřkin düzenlemelerine dair hususların iřleyiřine uygun olduđu da deđerlendirilmiřtir. Üniversitemizin her üç kurulunda yer alan başkan ve üyeler yapıları, üye sayıları ve görevleri Faaliyet Raporu'nun ilgili bölümünde yer almaktadır. Ayrıca, Yönetim Kurulu ve Senato üyeleri arasındaki görev dađılımını Faaliyet Raporu'nda açıklanmıřtır.

## **5.2. Yönetim Organlarının Faaliyet Esasları**

Mtevelli Heyeti, Senato ve Yönetim Kurulu yapılarının kendilerine özgü kararlarına iliřkin konu bařlıkları veya gündemler, periyodik olarak veya ortaya çıkan gerekler çerçevesinde düzenlenerek hazırlanmaktadır. Ortaya çıkan ihtiyaçlara bađlı olarak, kurulların toplantı sayıları deđiřiklik gösterebilmektedir. Senato Kurulu, toplantı yeter sayısı sađlandığında toplanır. Toplantıya katılım ve çağrılar, esas itibarıyla bir prosedür dâhilinde ve üniversite iřleri gerek gösterdikçe yapılır ve kurul toplantıları düzenlenir. Toplantı kararlarında eđer farklı oy söz konusu ise söz konusu karara řerh düřülmesi esastır. Karar alınmasında (varsa) sorulan soru ve açıklamalara yer verilmektedir. Kurul kararları, Yükseköđrenim Kurumları Kanun ve Yönetmelikleri kapsamındaki düzenleme ve mevzuata tabiidir. Ayrıca Personel Dairesi bünyesinde Yönetim Organları'nın toplantı tutanakları takip edilerek, saklanır. Buna ilaveten, Yönetim Kurulu ve Senato ile Rektör'ün yetkileri net bir biçimde ayrıřtırılmıř ve bu ayırım yazılı olarak kuruluş yönetmeliğinde ifade edilmiřtir. Üniversite Senatosu ve Yönetim Kurulu, üye tam sayısının çođunluđu ile toplanabilir ve kararlarını toplantıda hazır bulunan üyelerin çođunluđu ile alabilir. Yönetim Kurulu ve Senato'da her üyenin bir oy hakkı bulunmaktadır.

## **5.3. Yönetim Organları Bünyesinde Oluřturulan Komitelerin Sayı, Yapı ve Oluřumu**

SPK Kurumsal Yönetim Tebliđi'nde belirtilen komitelere iliřkin olarak faaliyet döneminde ve 2018 yılı içinde üniversite kurullarına bađlı 2 (iki) komite oluřturulmuřtur. Mtevelli Heyet bünyesinde Denetim Komitesi kurulmuřtur. Ayrıca çođunluđu Yönetim Kurulu üyelerinden oluřan ve Rektörlüđe bađlı olarak görev yapacak bir Kurumsal Yönetim Komitesi kurulmuřtur. Komitelerin görev alanları ve çalıřma esasları belirlenmiř ve internet sitesi aracılıđıyla kamuya ilân edilmiřtir.

İlk komite olarak Üniversitemizin 27.03.2018 tarihli Yönetim Kurulu toplantısında, SPK Kurumsal Yönetim İlkeleri'nde yer alan hükümler kapsamında, İstanbul Aydın Üniversitesinin Kurumsal Yönetim Uygulamalarının geliřtirilmesi amacıyla, Rektörlük bünyesinde Rektörlüđe tavsiye ve önerilerde bulunmak üzere Kurumsal Yönetim Komitesi kurulmuř ve çalıřma esasları belirlenerek kamuoyuna duyurulmuřtur. Üniversitemizde Kurumsal Yönetim İlkelerinin uygulanıp uygulanmadığını, uygulanmıyor ise gerekçesini ve bu prensiplere tam olarak uymama, dolayısıyla meydana gelen çıkar çatıřmalarını tespit ederek, Rektörlüđe Kurumsal Yönetim Uygulamalarını iyileřtirici tavsiyelerde bulunmak, ilgili Kurumsal Yönetim Tebliđi kapsamında gerekli göröldüğünde Tebliđ'de belirtilen görevleri yerine getirmek temel amaçlarıyla kurulmuřtur. Aynı řekilde Aday Gösterme Komitesi'nin görevleri de Tebliđ'e uygun olarak Kurumsal Yönetim Komitesi çalıřma esaslarında tanımlanmıřtır.

Kurumsal Yönetim Komitesi, Üniversitemizin Kurumsal Yönetim Uygulamalarını tatbik ve takip etmenin yanı sıra, Üniversitenin varlıđını, geliřmesini ve devamını tehlikeye düřürebilecek her türlü riskin erken tespiti, deđerlendirilmesi, etki ve olasılıklarının hesaplanması, bu risklerin Üniversitenin kurumsal risk alma profiline uygun olarak yönetilmesi, raporlanması, tespit edilen risklerle ilgili gerekli önlemlerin uygulanması, karar mekanizmalarında dikkate alınması ve bu dođrultuda etkin iç kontrol sistemlerinin varlıđı ve entegrasyonu konularında Rektörlüğümüze tavsiye ve önerilerde bulunması amacına da sahip olarak kurulmuř ve Çalıřma

Esasları içinde bu hususlara yer verilmiştir. Bu haliyle Kurumsal Yönetim İlkeleri çerçevesinde, Riskin Erken Teşhisi ve Risk Yönetim Komitesi'nin görevlerini de çalışma esasları dairesinde kapsamı öngörülmesi ve bu doğrultuda Risk Komitesi'nin görevleri arasında bulunan risklerin saptanması ve risk yönetimine ilişkin operasyonel ve idari konularda ve akademik çalışmalarda Rektörlüğe bilgi vermek ve Üniversitenin ilgili birimlerine ilgili konuların aktarılmasını temin etmek amacıyla, Kurumsal Yönetim Komitesi'nin görevleri içinde tanımlanmış; ancak 2019 yılı içinde ayrı bir Risk Yönetim Komitesi kurularak, belirlenen Çalışma Esas ve Usulleri kapsamında çalışmalarına başlamıştır.

Denetim Komitesi, Üniversitemizin 30.03.2018 tarihli Mütevelli Heyeti toplantısında, SPK düzenlemeleri ve Kurumsal Yönetim Tebliği'nde yer alan hükümler kapsamında, Denetim Komitesi kurulmuş ve Çalışma Esasları belirlenerek, kamuoyuna duyurulmuştur. Üniversitemizde muhasebe ve raporlama sistemlerinin, ilgili kanun ve düzenlemeler çerçevesinde işleyişi ile finansal bilgilerin denetimi ve iç kontrol sisteminin işleyişinin etkinliğinin gözetimini yapmak temel amaçları arasında yer almaktadır. Söz konusu Denetimden Sorumlu Komite Üyeleri, Mütevelli Heyeti içinden belirlenmiş 2 üyeden oluşmuştur. Denetim Komitesi'nin üyeleri, Doç. Dr. Mustafa Aydın (Başkan) ve Dr. H. Fatih Aydın'dır (Üye). Kurumsal Yönetim Komitesi, 2'si Üniversite Yönetim Kurulu üyesi, 1'i Kurumsal Yönetim ve Sürdürülebilirlik Uygulama ve Araştırma Merkezi temsilcisinden oluşmaktadır. Kurumsal Yönetim Komitesi'nin üyeleri, Prof. Dr. Celal Nazım İrem (Başkan Vekili) ve Dr. Öğr. Üyesi M. Adil Salepçioğlu'dur (Üye). Önceki dönem içinde Kurumsal Yönetim Komitesi Başkanı Prof. Dr. Fevzi Rifat Ortaç, Üniversitemizden ayrılmış olup, yerine atama yapılmaya kadar Başkan Vekili belirlenmiş ve çalışmalarına devam etmiştir. 2020 – 2021 Döneminde de Kurumsal Yönetim Komitesi bir Başkan Vekili, diğeri Üye, 2 kişiden müteşekkil olarak devam etmiştir. Diğer taraftan mevcut Risk Yönetim Komitesi Üyeleri ise, Serkan Yolsal (Başkan), Cenk Süleyman İnce (Üye) ve Nuray Öztürk'ten (Üye) oluşmaktadır.

Çalışma Esasları Dairesi'nde Denetim Komitesi ve Kurumsal Yönetim Komitesi periyodik olarak yılda en az dörder toplantı gerçekleştirir. Ancak, pandemi nedeniyle ve mücbir sebeplerden ötürü her iki Komitenin de ilk 2 toplantısı birleştirilerek gerçekleştirilebilmiş ve 2020 yılı itibarıyla planlanan 4'er toplantı, yaşanan salgın ve pandemi koşullarının etkili olması nedeniyle 3'er toplantı şeklinde gerçekleşmiştir. 2021 yılı içinde de pandemi koşullarının devam etmesi ve toplantıların yapılmasına imkân vermemesinden dolayı, her iki Komitenin toplantı sayısı 2'ser kez olmak üzere, toplam 4 kez olacak şekilde gerçekleştirilmiştir.

Yönetim Organları bünyesinde oluşturulan Denetim Komitesi ve Kurumsal Yönetim Komitesinin toplantı tutanakları, Kurumsal Yönetim ve Sürdürülebilirlik Uygulama ve Araştırma Merkezi bünyesinde takip edilir ve saklanır. Ayrıca birer asıl sureti, Denetim Komitesi için Mütevelli Heyeti Sekreterliği'nde ve Kurumsal Yönetim Komitesi için Yönetim Kurulu adına Rektörlük bünyesinde Personel Dairesi'nde saklanmaktadır. Ayrıca Risk Yönetim Komitesi toplantıları 3 ayda bir gerçekleştirilir. Komite üyeleri ihtiyaç duyulması halinde ek toplantılar yapabilir. Tüm Komite Raporlamalarının birer örnek nüshası Üniversitemiz Strateji ve Kalite Geliştirme Ofisi tarafından da saklanmaktadır.

#### **5.4. Risk Yönetim ve İç Kontrol Mekanizması**

Üniversitenin finansal, yönetsel ve akademik faaliyetlerine bağlı olarak bir iç denetim ve iç kontrol organizasyonu yapılmış olup, Üniversitenin iç kontrol sistemi ve iç denetim faaliyetleri ile finansal ve operasyonel riskler ile öngörülebilir potansiyel risklere karşı gerekli proaktif tedbirlerin alındığına dair, Üniversitelerarası Mevzuat'ın gerektirdiği sorumlulukları yerine getirdiğine dair tespit ve değerlendirmeler yapılmıştır. Ayrıca Üniversitenin eğitim-öğretim faaliyet ve hizmetlerinin etkin, güvenilir ve kesintisiz bir şekilde yürütülmesi, muhasebe ve mali raporlama sisteminden sağlanan bilgilerin bütünlüğü, tutarlılığı, zamanında elde edilebilirliği ve güvenliğini sağlamak amacıyla yapılan iç kontrollerin etkinliği, yeterliliği ve

uygunluęu ile konsolide finansal tabloların hazırlanması süreci ile ilgili olarak iç kontrol, iç denetim ve risk yönetimi gibi konularda yasal mevzuatın gerektirdięi sorumlulukları yerine getirdięine dair saptama ve deęerlendirmeler yapılmıř, söz konusu çalıřmalara ve süreçlere iliřkin bugüne kadar herhangi bir önemli sorun olmadığı ve ayrıca kurumsal risk ve iç kontrol sistemlerinin çalıřmaları ve süreçlerin iyi iřledięine dair olumlu kanaate iliřkin, konuyla ilgili kayıtların tutulduęu ve önemli bir olaya rastlanmadıęı beyan edilmiřtir. Bu konu doğrudan Mütevelli Heyeti'nin uhdesindedir.

Ayrıca kurulan altyapının saęlıklı olarak iřledięine dair bilgi güvenlięi ve gerekli ISO standartları ile kalite akreditasyonlarıyla desteklendięi ve buna ek olarak Üniversite yönetim organları nezdinde kurulmuř olan Kurumsal Yönetim Komitesi ve Denetim Komitesi ile Risk Yönetim Komitesi tarafında da gerekli deęerlendirmelerin yapıldıęına dair kayıtlar toplantı tutanaklarında yer almıřtır. Yasal mevzuat kapsamında gereken tüm faaliyetler sürdürölmektedir.

### **5.5. Üniversitenin Stratejik Hedefleri**

Bařta Mütevelli Heyeti olmak üzere, Üniversitemiz tarafından stratejik hedefler oluşturulur, onaylanır ve uygulanır. Üniversitemizin stratejik öncelikleri ve hedefleri doęrultusunda misyon, vizyon ve deęerleri oluşturulmak suretiyle yayımlanmıřtır. Öncelikler ve geliřmeler doęrultusunda, çağdař eğitim-öęretim kriterleri uygulanır. Üniversitenin stratejik hedeflerinin tanımlanarak, gerekli kaynakların saęlanması ve Üniversitemizin stratejik kararları, stratejik plan dâhilinde uygulamaya geçirilir. Mütevelli Heyeti, stratejik hedeflere baęlı olarak yıllık faaliyetlerin gözden geçirilmesi doęrultusunda kararlar verir ve sonuçların deęerlendirilmesini tatbik ve takip eder.

Söz konusu stratejik çalıřmaların etkinlięinin ve verimlilięinin artırılması doęrultusunda, Üniversite Mütevelli Heyeti kadar, üniversite Senatosu ve Yönetim Kurulu da kendi sahalarına giren yetkiler dairesinde gerekli hassasiyeti, öncelikleri ve sorumlulukları gösterirler. Üniversite üst yönetiminin ve ilgili birim ve merkezlerin ortak koordinasyonunda gerekli çalıřmalar yapılarak, Mütevelli Heyeti'ne sunulur.

Mütevelli Heyeti'nin aldıęı stratejik kararlarla, Üniversitenin risk ve büyüme dengesini en uygun düzeyde tutarak akılcı ve tedbirli bir anlayıřla, Üniversitenin öncelikle uzun vadeli çıkarlarını gözetmekte olup, Üniversiteyi bu prensiplerle idare ve temsil etmektedir. Ayrıca Mütevelli Heyeti üniversitenin stratejik hedeflerini tanımlamıř, Misyon ve Vizyonunu oluşturmuř ve Üniversitenin ihtiyaç duyacaęı insan ve finansal kaynaklarını belirlemiřtir. Üniversitenin tüm politikaları bu stratejiler kapsamında geliřtirilmekte ve yayımlanarak, iç ve dıř paydařlar ile kamuoyuyla paylařılmaktadır. Üniversitemizin gerek Kalite Politikası ve gerekse Marka Politikası da bu kapsamda ele alınmıřtır. Üniversitemiz dönem içinde Turquality çerçevesinde büyük bir başarı saęlayarak, dünyanın ilk ve tek devlet destekli markalařma programı olan "Turquality" kapsamına alınmıřtır.

Üniversitenin stratejik hedef, amaç ve deęerleri güncel geliřmeler ve gelecekteki öngörüler doęrultusunda güncellenir, stratejik planlar gözden geçirilir ve hedeflerin gerçekteřtirilmesinde stratejik yönetimin tüm gerekliliklerine uygun bir kararlılık sergilenir. Bu konuda bařta Mütevelli Heyet'in liderlięi, Senato ve Yönetim Kurulu'nun çalıřmalarıyla birlikte, gerekli takip Strateji ve Kalite Geliřtirme Birimi'nce gerçekteřtirilir.

### **5.6. Mali Haklar**

Üniversite Mütevelli Heyeti, Üniversitenin belirlenen operasyonel ve finansal performansını içeren hedeflerinden sorumludur. Üniversite Kurulları'nda yer alan üyelerinin ve idari sorumluluęu bulunan yöneticilerin ücretlendirme esasları ile tüm Kurul Üyelerine ve Üniversite Üst Düzey Yöneticilerine her türlü hak, menfaat ve ücret ile bunların belirlenmesinde kullanılan kriterler ve ücretlendirme yükseköęrenim kurumları mevzuatına tabiidir. Ayrıca Kurucu Vakıf Yönetim Kurulu kararı ile Mütevelli Heyet üyelerine toplantıya katılma, yol ve huzur hakkı verilebilir. Verilecek miktar bir yılda on ikiyi geçmemek üzere katılacakları her

toplantı için 2547 sayılı Kanununun 6'ncı maddesinde Yükseköğretim Genel Kurulu üyeleri için öngörülen ücreti aşamaz. Mütevelli Heyet Başkan ve Üyelerine bunun dışında herhangi bir suretle başkaca bir ödeme yapılamaz. Diğer tüm Kurul Üyeleri için 2547 sayılı Kanun hükümleri tatbik edilir ve mevzuat kapsamında yürütülür.

## EK-2 İSTANBUL AYDIN ÜNİVERSİTESİ YAZILIM ENVANTERİ

Sıra No	İstanbul Aydın Üniversitesi Yazılım Envanteri
1	Adobe CC
2	Adobe Connect Platinum
3	Adobe CS6
4	Alpemix
5	Anaconda Navigator
6	Ardunio
7	Assyst Tekstil Yazılımı
8	Autodesk Ürünleri
9	Barron Toefl IBT
10	HBYS (Hastane Bilgi Yönetim Sistemi) Bilmed
11	BioEdit
12	Check Point GW Management
13	Cinegy
14	Cisco ISE
15	Cisco Prime
16	Cisco SmartNet
17	Cisco UCM
18	Citrix Virtual App Virtual Desktop Premium
19	CloudFlare
20	CodeTwo Exchange Mail Signature
21	Comprehensive Meta-Analysis Pro Edition
22	Corel Draw x7
23	Cryptospot (Hotspot)
24	CWPpro
25	Dev-Pascal
26	DiaLux evo
27	Difusion
28	Eba/Boys/Qdms
29	Eclipse
30	Edius 8 ve 9 Education
31	EES Academic Professional
32	Elektronik Belge Yönetim Sistemi (EBYS)
33	Elements.envato
34	Emotiv.com
35	EMS SQL Manager for SQL
36	Emu8086

37	EndNote20
38	English File third edition (Elementary-Intermediate-PreInt.)
39	English for Life iTools Intermediate
40	Evrin
41	Genesys
42	GEO5
43	HotPotatoes 6
44	IBM SPSS Statistics 19
45	IBM SPSS Statistics Premium Faculty Pack v28 + AMOS
46	İdera SQL Doctor
47	Lakeside
48	Lectra
49	Lego Mindstorms Ev3 Home Edition
50	LogSign
51	Longman iBT Intro 2
52	Longman iBT Prep 2
53	Luvian Yades
54	Macromedia FreeHand MX
55	Market Leader Elementary-Intermediate Active Tech
56	Marvelous
57	Matlab 2016
58	Matrix Borsa Terminal
59	Microc Pro PIC
60	Microsoft Campus A3
61	Microsoft Small Basic
62	Movie Maker
63	MPLAB X Ide v515
64	MYQ Kyocera Print
65	Ncomputing vSpace Thinclient Yönetimi
66	Nedgraphics
67	NetBeans IDE
68	NVivo
69	NVivo
70	Packet Tracer 5.0
71	Papercut
72	PASS 2021
73	Patways 1-2-3
74	Pearson Longman Cutting Edge Intermediate
75	Pearson Longman Cutting Edge Pre-Intermediate
76	Pionner Program B1 - B2
77	Pionner Program C1 - C2
78	Protege 5
79	Proteus



80	Proteus 8 Pro
81	PRTG Network Monitoring
82	Python ve Python GUI
83	QDA MINER 6
84	Quartus 2 Web Edition
85	Rhinoceros 5
86	Schritte International
87	Scratch
88	SecureCRT
89	Sestek IVR
90	Shoe Master
91	SketchUp
92	Softaculous
93	Solidwork 2019-2020
94	Stata/MP2 17 Akademik
95	Stok Takip Yazılımı
96	Subtitle Workshop
97	SURE Elementary Interactive Book
98	Symantec Enterprise Vault
99	Tora
100	Total English Elementary Active Teach
101	Trend Micro Deep Discovery Email Inspector
102	Trend Micro Integrated Data Loss Prevention
103	Trendmicro Apex One
104	Trendmicro Deep Security
105	Trendmicro Interscan Messaging Security Virtual Appliance
106	Unity
107	Unlock 2e PPLUS Reading and Writing 2
108	Unlock 2e PPLUS Reading and Writing 4
109	Unlock LS1
110	Veeam Backup and Replication
111	Visual Studio Code
112	Vmware Vsphere
113	Xbench
114	Xmedius Fax
115	Zoom Meeting

EK-3 2021-2022 WEBİNAR LİSTESİ

 <b>İSTANBUL AYDIN ÜNİVERSİTESİ ONLİNE SEMİNER KONULARI</b>		
		2021-2021
SEMİNERİ VEREN BİRİM/FAKÜLTE/MYO	SEMİNER KONULARI	SEMİNERİ VEREN KİŞİLER
<b>REHBERLİK SEMİNERLERİ</b>	“Geleceğin Meslekleri”	Rehberlik Koordinatör Yardımcısı Emrullah ALABALIK
	“Sınav Kaygısı ve Motivasyon”	
	“Sınav Sistemi”	Rehberlik Uzmanı Emine ERDOĞAN
	“Doğru Tercih”	Rehberlik Uzmanı Reyhan ÇAKMAKOĞLU
	“Verimli Ders Çalışma Teknikleri”	
	“Kariyer Gelişimi”	
	“Fütürizm Işığında Meslek Seçimi”	
	“İstanbul Aydın Üniversitesi Tanıtımı”	
<b>EĞİTİM FAKÜLTESİ</b>	"Aile İçi İlişkilerde Toparlanma Gücünü Arttırma"	Öğr. Gör. Dilek ÖZYÜREK
	"Yaratıcı Oyun ve Aktiviteler"	
	"Tükenmişlikle Baş Etme ve İlişkileri Düzenleme"	
	"Kariyer Rehberliğinde Hedef Belirleme ve Planlama"	Prof. Dr. Ragıp ÖZYÜREK

	"Dünyada Gelişen Yeni Okul Öğrenme ve Öğretmen Anlayışı"	Prof. Dr. Ömer ÖZYILMAZ
TIP FAKÜLTESİ	"Hangi Mesleği Seçmeli Tıp Eğitimi Nasıl Olmalı?"	Prof. Dr. M. Tunaya KALKAN
	"Tıp Fakültesi Tanıtımı"	
MİMARLIK VE TASARIM FAKÜLTESİ	"Mimarlık Öğrencisi Olmak"	Arş. Gör. Gamze LOKUL SÜVARİ Arş. Gör. Melahat KAYA KOÇ Arş. Gör. Hülya YAVAŞ
	"Küresel İklim Değişikliğinin Türkiye'deki Kentlere Etkileri"	Doç. Dr. Ufuk Fatih KÜÇÜKALİ
	"Mimarlık ve Yaşam"	Mimarlık Bölüm Başkanı Doç. Dr. Ayşe SİREL
	"İç Mimari Tasarım"	İç Mimarlık Bölüm Başkanı Prof. Dr. Yusuf GÜRÇİNAR
İLETİŞİM FAKÜLTESİ	"Sunum Teknikleri"	Dr. Öğr. Üyesi Dilara TEKRİN
	"Aile İçi İletişim"	Dr. Öğr. Üyesi Gülsün BOZKURT
	"Öğretmen-Veli-Öğrenci İletişimi"	Dr. Öğr. Üyesi Veli BOZTEPE
	"Etkili İletişim ve Beden"	Dr. Öğr. Üyesi Fatma Nazlı KÖKSA
	"Dijital Medya Bağımlılığı"	
SAĞLIK BİLİMLERİ FAKÜLTESİ	"Afet ve Olağanüstü Durumlarda Çocuklara Yaklaşım"	Dr. Öğr. Üyesi Neslihan KOÇER
	"Çocuklarda Yaratıcılığı Destekleyen Yöntem ve Teknikler"	Prof. Dr. Filiz ERBAY
	"Göç Olayından Etkilenen Çocuklarda Yaşanan Sorunlar ve Aile Tutumları"	Dr. Öğr. Üyesi Olcay KULAKOĞLU

	<b>“Çocuklarda Sorumluluk Bilinci”</b>	<b>Öğr. Gör. Fatma TAHTA</b>
	<b>“Okul Öncesi Dönemde Bilişsel Süreç Becerilerinin Önemi, Bu Becerilerin Kazanılmasında Öğretmenin Rolü”</b>	<b>Dr. Öğr. Üyesi İlknur TARMAN</b>
	<b>“Çocuk Gelişimi Bölüm Tanıtımı”</b>	<b>Dr. Öğr. Üyesi Güldal AYBAŞ</b>
	<b>Beslenme ve Diyetetik Bölümü - "Sporcu Beslenmesi"</b>	<b>Prof. Dr. Gülgün ERSOY</b>
	<b>Beslenme ve Diyetetik Bölümü - "Pandemi'de Beslenme"</b>	<b>Dr. Öğr. Üyesi İkbal Süheyla ALTAY</b>
	<b>Sosyal Hizmet Bölümü - "Sosyal Hizmet ve Girişimcilik"</b>	<b>Ufuk Coşkun</b>
	<b>Çocuk Gelişimi Bölümü - "Sanata EVET"</b>	<b>Tamer LEVENT</b>
	<b>Odyoloji Bölümü - "Kariyer Nasıl Planlanmalı? "</b>	<b>Prof. Dr. B. Özlem KONUKSEVEN</b>
	<b>Odyoloji Bölümü - "İşiten Beyin- Dinleme ve Öğrenme"</b>	<b>Dr. Öğr. Üyesi Ayşenur KÜÇÜK CEYHAN</b>
	<b>Neden Odyoloji Seçmeliyim?</b>	<b>Arş. Gör. Melek Başak ÖZKAN</b>  <b>Arş. Gör. Rukiye TANIŞIR</b>  <b>Arş. Gör. Şeyma Nur TAŞTAN</b>
<b>SPOR BİLİMLERİ FAKÜLTESİ</b>	<b>"Rekreasyon ve Kişisel Gelişim"</b>	<b>Doç. Dr. Ali Selman ÖZDEMİR</b>
	<b>"Egzersiz ve Beslenme"</b>	<b>Dr. Öğr. Üyesi Leyla ALİZADEHEBADİ</b>
	<b>"Sosyolojik Açıdan Spor"</b>	<b>Dr. Öğr. Üyesi Merve UCA</b>
	<b>"Özgüven/Motivasyon"</b>	<b>Dr. Öğr. Üyesi Aygül ÇAĞLAYAN TUNÇ</b>
	<b>"Halk Kültürü ve Kariyer Olarak Halk Oyunlarının Önemi"</b>	<b>Dr. Öğr. Üyesi Yakup YAZICI</b>

	"Çocuk ve Oyun"	Öğr. Gör. Hamdi ÖZİVGEN
	"Macera Eğitimi"	Öğr. Gör. Birol Çağatay YAŞAR
	"Doğa Sporları ve Bireysel Gelişime Katkıları"	Öğr. Gör. Tolga FİŞEK
	"Çocuk ve Yetişkinlerde Egzersiz"	Öğr. Gör. Selçuk TARAKÇI
	"Eğitim Açısından Hareketin Önemi"	Öğr. Gör. Elif AKÇA
	"Kariyer Olarak Spor Yöneticiliği"	Arş. Gör. Hakan GÜÇLÜ
	"Kariyer Olarak Futbol Hakemliği"	Arş. Gör. Ozan Burak AKDUMAN
	"Küresel Eksende Tenis"	Arş. Gör. Hande AYANCI
	"E-Sporda Kariyer Fırsatları"	Arş. Gör. Alpar Aser SABUNCU
	"Sportif Kariyer Olarak Güreş"	Arş. Gör. Eda GÖKÇELİK
	"Serbest Zaman Alışkanlıkları"	Arş. Gör. Tolga Berkay KESEN
<b>FEN EDEBİYAT FAKÜLTESİ</b>	"Atatürk ve Cumhuriyet"	Dr. Öğr. Üyesi Naim BABÜROĞLU
	"10 Kasım ve Atatürk"	
	"19 Mayıs ve Milli Mücadele"	
	"İstiklal Harbi ve Büyük Taarruz"	
	"Salgın Hastalıklar ve Ahlaki Ödevler"	
	"Covid - 19 Günlerinde Değişen Öğretmen, Öğrenci ve Aile Rollerini"	

	<b>"Bilgi Toplumunda Kişilik ve Kariyer Arayışları"</b>	
	<b>"Psikoloji - Nörobilimde Çağdaş Yaklaşımlar"</b>	<b>Dr. Öğr. Üyesi Hakan İŞÖZEN</b>
	<b>"Neleri Görmüyoruz? Algı Psikolojisi Üzerine"</b>	
<b>İKTİSADİ VE İDARİ BİLİMLER FAKÜLTESİ</b>	<b>"İşletme Eğitimi Nedir?"</b>	<b>İşletme Yönetimi Program Başkanı Dr. Öğr. Üyesi Hayrettin GÜLBİN</b>
	<b>"Korona virüs Salgınının Dünya ve Türkiye Ekonomisine Etkileri"</b>	<b>Prof. Dr. A. Sedat AYBAR</b>
<b>DİŞ HEKİMLİĞİ FAKÜLTESİ</b>	<b>"Pandemi Döneminde Korunma Yöntemleri"</b>	<b>Dekan Yardımcısı Doç. Dr. Esra YÜCE</b>
<b>GÖK BİLİMLERİ UYGULAMA VE ARAŞTIRMA MERKEZİ</b>	<b>"Uzay Çalışmalarının Dünü, Bugünü ve Geleceği"</b>	<b>Araştırma Merkezi Müdürü Prof. Dr. Orhan GÖLBAŞI</b>
	<b>"Uzay Çalışmaları ve Bunların Günlük Hayatımıza Yansımaları"</b>	
	<b>"Gökbilim Sohbetleri"</b>	
	<b>"Evrende Hayat Var mı?"</b>	
	<b>"Güneş Sistemi, Gezegenler ve Öte Gezegenler"</b>	
<b>AFET EĞİTİM UYGULAMA VE ARAŞTIRMA MERKEZİ (AFAM)</b>	<b>"Temel Afet Bilinci Eğitimi"</b>	<b>AFAM Koordinatörü Serhat YILMAZ</b>
	<b>"Gelişen Dünyayla Birlikte Yeni Risk Yönetimi Yaklaşımları"</b>	
	<b>"Günümüz Sorunlarıyla Mücadelede Kapasite Geliştirme Yöntemleri"</b>	